

# Informe Epidemiológico

---

Semana Epidemiológica

08 2024



Ministerio  
de Salud

## ÍNDICE

|   |    |
|---|----|
| ARBOVIRUS   | 03 |
| DENGUE  | 04 |
| CHIKUNGUNYA   | 11 |
| Encefalitis Equina del Oeste (EEO)                          | 13 |
| COVID-19  | 15 |
| ESCORPIONISMO   | 20 |
| LEPTOSPIROSIS   | 22 |
| EFE - Enfermedad Febril Exantemática<br>(Sarampión/Rubéola) | 23 |

## AUTORIDADES

Dra. Silvia Ciancio  
Ministra de Salud

Dra. Andrea Uboldi  
Secretaria de Salud

Dra. Carolina Cudós  
Directora de Epidemiología

Dra. Analía Chumpitaz  
Directora Provincial de Prevención y Promoción de la Salud

**Participaron de la elaboración de este informe:** María Gimena Luque, Mariano Nicolás Ottonelli, María Florencia Galati, María Fernanda Ferrer, Sandra Brazza, Fernando Carmona, María de la Luz Ducommun, Federico Detarsio, María Lidia Ramírez y Eduardo Romero Acuña.

# INFORME EPIDEMIOLÓGICO

SE 01 hasta SE 08 de 2024

El presente informe fue confeccionado con datos provenientes del Sistema Nacional de Vigilancia de la Salud notificados hasta el día 24 de febrero de 2024, con corte de la información por semana epidemiológica completa. Es por ello que se presenta la información de los casos registrados para su seguimiento y vigilancia desde la Semana Epidemiológica 01 hasta la Semana Epidemiológica 08, que comprende el período desde el 31/12/2023 hasta el 24/02/2024 inclusive. Para la distribución de los eventos por jurisdicción, se consideró el dato de residencia habitual de la persona notificada.

## ARBOVIRUS

### Información para equipos de salud

La Dirección de Epidemiología solicita a los equipos de salud intensificar la vigilancia de las arbovirosis, optimizando el diagnóstico diferencial de patologías asociadas al Síndrome Febril Agudo Inespecífico, verificando la preparación de los servicios de salud para la atención adecuada de los casos, implementando las acciones de control ante caso sospechoso y difundiendo las medidas de prevención y control en la población.

Ante caso sospechoso de Síndrome Febril Agudo Inespecífico debe notificarse de manera inmediata e individual, adjuntando la ficha epidemiológica:

<https://www.santafe.gob.ar/index.php/web/content/download/272340/1418194/file/ficha%20epidemiologica%20de%20investigacion%20dengue.pdf>

## DENGUE

### Situación de dengue en la provincia de Santa Fe.

Desde la SE 01 hasta la SE 08 del 2024 se confirmaron en la provincia de Santa Fe 7580 casos de dengue. En los 19 departamentos provinciales se confirmaron casos, siendo el departamento Rosario el que concentra el 67,5% de los casos de la provincia.

En cuanto a los serotipos circulantes se detectaron DEN 1 y DEN 2 principalmente y, DEN 3 en una persona con antecedentes de viaje a provincia con circulación.

A la fecha se informaron dos fallecidos por dengue, el primero corresponde a un masculino de 38 años con comorbilidades. El segundo caso corresponde a una persona de sexo femenino, de 33 años, con comorbilidades. En ambos casos se identificó serotipo DEN 2 y pertenecen al departamento Rosario.

Se presenta a continuación (tabla 1) la distribución de los casos por localidad y departamento, en la primera columna la totalidad de los casos desde la SE01 y en la segunda columna los casos correspondientes a las últimas dos semanas (SE 07 y 08).

**Tabla N° 1: Cantidad de casos confirmados al evento de Dengue por residencia habitual. Provincia de Santa Fe. Año 2024 (SE 01 hasta SE 08).**

| Departamento/ Localidad | Año 2024   |               |
|-------------------------|------------|---------------|
|                         | Total      | SE 07 y SE 08 |
| <b>9 de Julio</b>       | <b>242</b> | <b>119</b>    |
| GATO COLORADO           | 1          | -             |
| GREGORIA PÉREZ DE DENIS | 2          | 1             |
| LOGROÑO                 | 2          | 1             |
| POZO BORRADO            | 3          | 2             |
| SAN BERNARDO            | 1          | -             |
| SANTA MARGARITA         | 4          | -             |
| TOSTADO                 | 205        | 94            |
| VILLA MINETTI           | 24         | 21            |
| <b>Belgrano</b>         | <b>46</b>  | <b>36</b>     |
| ARMSTRONG               | 3          | 3             |
| LAS PAREJAS             | 9          | 5             |
| LAS ROSAS               | 34         | 28            |
| <b>Caseros</b>          | <b>34</b>  | <b>29</b>     |
| AREQUITO                | 2          | 2             |

|                            |            |            |
|----------------------------|------------|------------|
| ARTEAGA                    | 1          | -          |
| BIGAND                     | 1          | 1          |
| CASILDA                    | 17         | 14         |
| LOS QUIRQUINCHOS           | 13         | 12         |
| <b>Castellanos</b>         | <b>277</b> | <b>200</b> |
| ALDAO                      | 1          | 1          |
| ANGELICA                   | 1          | -          |
| BELLA ITALIA               | 1          | -          |
| COLONIA MARGARITA          | 2          | 1          |
| CORONEL FRAGA              | 1          | 1          |
| FRONTERA                   | 11         | 5          |
| HUMBERTO PRIMO             | 1          | 1          |
| JOSEFINA                   | 9          | 4          |
| LEHMANN                    | 2          | 1          |
| MARIA JUANA                | 1          | 1          |
| PLAZA CLUCELLAS            | 2          | 2          |
| PUEBLO MARINI              | 1          | 1          |
| RAFAELA                    | 201        | 156        |
| SAN ANTONIO                | 1          | 1          |
| SAN VICENTE                | 1          | -          |
| SUNCHALES                  | 38         | 22         |
| SUSANA                     | 1          | 1          |
| VILA                       | 1          | 1          |
| VILLA SAN JOSÉ             | 1          | 1          |
| <b>Constitución</b>        | <b>22</b>  | <b>16</b>  |
| ALCORTA                    | 2          | -          |
| EMPALME VILLA CONSTITUCIÓN | 2          | 2          |
| GODOY                      | 1          | 1          |
| JUNCAL                     | 2          | 2          |
| SANTA TERESA               | 1          | 1          |
| SARGENTO CABRAL            | 2          | 1          |
| VILLA CONSTITUCIÓN         | 12         | 9          |
| <b>Garay</b>               | <b>21</b>  | <b>10</b>  |
| HELVECIA                   | 2          | 1          |
| SANTA ROSA DE CALCHINES    | 19         | 9          |
| <b>General López</b>       | <b>23</b>  | <b>17</b>  |
| FIRMAT                     | 1          | -          |
| MIGUEL TORRES              | 1          | -          |
| RUFINO                     | 12         | 11         |
| VENADO TUERTO              | 8          | 6          |

|                         |            |            |
|-------------------------|------------|------------|
| WHEELWRIGHT             | 1          | -          |
| <b>General Obligado</b> | <b>86</b>  | <b>29</b>  |
| ARROYO CEIBAL           | 2          | -          |
| AVELLANEDA              | 9          | 5          |
| EL CARMEN DE AVELLANEDA | 1          | 1          |
| EL SOMBRERITO           | 2          | 1          |
| FLORENCIA               | 7          | -          |
| LA SARITA               | 5          | 2          |
| LANTERI                 | 1          | -          |
| LAS TOSCAS              | 8          | 2          |
| LOS LAURELES            | 1          | -          |
| MALABRIGO               | 20         | 1          |
| RECONQUISTA             | 19         | 11         |
| TACUARENDI              | 1          | -          |
| VILLA GUILLERMINA       | 1          | 1          |
| VILLA OCAMPO            | 9          | 5          |
| <b>Iriondo</b>          | <b>30</b>  | <b>18</b>  |
| CAÑADA DE GÓMEZ         | 21         | 13         |
| CARRIZALES              | 1          | 1          |
| OLIVEROS                | 2          | -          |
| PUEBLO ANDINO           | 1          | 1          |
| TOTORAS                 | 3          | 2          |
| VILLA ELOISA            | 2          | 1          |
| <b>La Capital</b>       | <b>607</b> | <b>267</b> |
| ANGEL GALLARDO          | 2          | 2          |
| ARROYO AGUIAR           | 4          | 1          |
| ARROYO LEYES            | 1          | -          |
| CAMPO ANDINO            | 1          | 1          |
| COLASTINE NORTE         | 1          | -          |
| LAGUNA PAIVA            | 5          | 5          |
| MONTE VERA              | 1          | 1          |
| NELSON                  | 1          | -          |
| RECREO                  | 22         | 13         |
| SAN JOSE DEL RINCON     | 2          | -          |
| SANTA FE                | 544        | 233        |
| SANTO TOMÉ              | 20         | 9          |
| SAUCE VIEJO             | 3          | 2          |
| <b>Las Colonias</b>     | <b>257</b> | <b>148</b> |
| ELISA                   | 1          | 1          |
| ESPERANZA               | 174        | 83         |

|                            |              |              |
|----------------------------|--------------|--------------|
| FELICIA                    | 1            | 1            |
| FRANCK                     | 1            | 1            |
| HUMBOLDT                   | 19           | 17           |
| MARIA LUISA                | 1            | 1            |
| PILAR                      | 7            | 1            |
| SAN CARLOS CENTRO          | 7            | 6            |
| SAN CARLOS NORTE           | 2            | 2            |
| SAN JERÓNIMO DEL SAUCE     | 1            | 1            |
| SAN JERÓNIMO NORTE         | 39           | 33           |
| SANTA CLARA DE BUENA VISTA | 3            | 1            |
| SANTO DOMINGO              | 1            | -            |
| <b>Rosario</b>             | <b>5.124</b> | <b>3.046</b> |
| ALVAREZ                    | 17           | 12           |
| ALVEAR                     | 2            | 2            |
| ARROYO SECO                | 8            | 4            |
| CORONEL BOGADO             | 2            | -            |
| FIGHIERA                   | 2            | 1            |
| FUNES                      | 54           | 34           |
| GENERAL LAGOS              | 7            | 2            |
| GRANADERO BAIGORRIA        | 57           | 36           |
| IBARLUCEA                  | 11           | 3            |
| PEREZ                      | 80           | 48           |
| PIÑERO                     | 1            | -            |
| PUEBLO ESTHER              | 5            | 2            |
| ROSARIO                    | 4.818        | 2.868        |
| VILLA AMELIA               | 2            | 1            |
| VILLA GOBERNADOR GÁLVEZ    | 56           | 32           |
| ZAVALLA                    | 2            | 1            |
| <b>San Cristóbal</b>       | <b>201</b>   | <b>177</b>   |
| ARRUFO                     | 1            | 1            |
| CERES                      | 8            | 7            |
| HERSILIA                   | 4            | 1            |
| LA CABRAL                  | 1            | 1            |
| LA LUCILA                  | 1            | 1            |
| MOISES VILLE               | 1            | 1            |
| ÑANDUCITA                  | 1            | 1            |
| PALACIOS                   | 3            | 1            |
| SAN CRISTÓBAL              | 90           | 72           |
| SAN GUILLERMO              | 41           | 41           |
| SUARDI                     | 47           | 47           |

|                           |            |            |
|---------------------------|------------|------------|
| VILLA SARALEGUI           | 2          | 2          |
| VILLA TRINIDAD            | 1          | 1          |
| <b>San Javier</b>         | <b>9</b>   | <b>4</b>   |
| ALEJANDRA                 | 1          | 1          |
| COLONIA TERESA            | 1          | -          |
| ROMANG                    | 7          | 3          |
| <b>San Jerónimo</b>       | <b>156</b> | <b>103</b> |
| AROCENA                   | 4          | 3          |
| BARRANCAS                 | 5          | 5          |
| CORONDA                   | 15         | 6          |
| DESVÍO ARIJÓN             | 10         | 3          |
| GALVEZ                    | 106        | 79         |
| LOPEZ                     | 14         | 6          |
| SAN GENARO                | 2          | 1          |
| <b>San Justo</b>          | <b>43</b>  | <b>33</b>  |
| GOBERNADOR CRESPO         | 2          | 2          |
| MARCELINO ESCALADA        | 1          | -          |
| SAN JUSTO                 | 40         | 31         |
| <b>San Lorenzo</b>        | <b>238</b> | <b>122</b> |
| CAPITÁN BERMÚDEZ          | 36         | 22         |
| CARCARAÑÁ                 | 40         | 23         |
| FRAY LUIS BELTRÁN         | 21         | 11         |
| FUENTES                   | 6          | 3          |
| LUIS PALACIOS             | 1          | 1          |
| PUERTO GENERAL SAN MARTÍN | 18         | 10         |
| PUJATO                    | 2          | 1          |
| ROLDAN                    | 79         | 33         |
| SAN JERÓNIMO SUD          | 2          | 1          |
| SAN LORENZO               | 21         | 13         |
| TIMBUES                   | 11         | 4          |
| VILLA MUGUETA             | 1          | -          |
| <b>San Martín</b>         | <b>143</b> | <b>100</b> |
| CARLOS PELLEGRINI         | 32         | 25         |
| CASTELAR                  | 1          | 1          |
| EL TRÉBOL                 | 53         | 41         |
| LANDETA                   | 1          | -          |
| LAS PETACAS               | 1          | 1          |
| LOS CARDOS                | 1          | 1          |
| MARIA SUSANA              | 9          | 4          |
| SAN JORGE                 | 41         | 23         |



|                           |              |              |
|---------------------------|--------------|--------------|
| SAN MARTIN DE LAS ESCOBAS | 1            | 1            |
| SASTRE                    | 3            | 3            |
| <b>Vera</b>               | <b>21</b>    | <b>6</b>     |
| CALCHAQUI                 | 3            | 2            |
| LA GALLARETA              | 2            | -            |
| TARTAGAL                  | 1            | -            |
| VERA                      | 15           | 4            |
| <b>Total</b>              | <b>7.580</b> | <b>4.480</b> |

**Fuente:** Elaboración propia de la Dirección de Promoción y Prevención de la Salud del Ministerio de Salud de la Provincia de Santa Fe en base a información proveniente del Sistema Nacional de Vigilancia de la Salud (SNVS 2.0) hasta el 27/02/2024.

A continuación, se presentan los casos de dengue confirmados según semana epidemiológica desde el principio del año, se observa un crecimiento exponencial en el número de casos.

**Gráfico N° 1: Cantidad de casos confirmados al evento de Dengue por Semana Epidemiológica. Provincia de Santa Fe. Año 2024 (SE 01 hasta SE 08). N= 7580.**

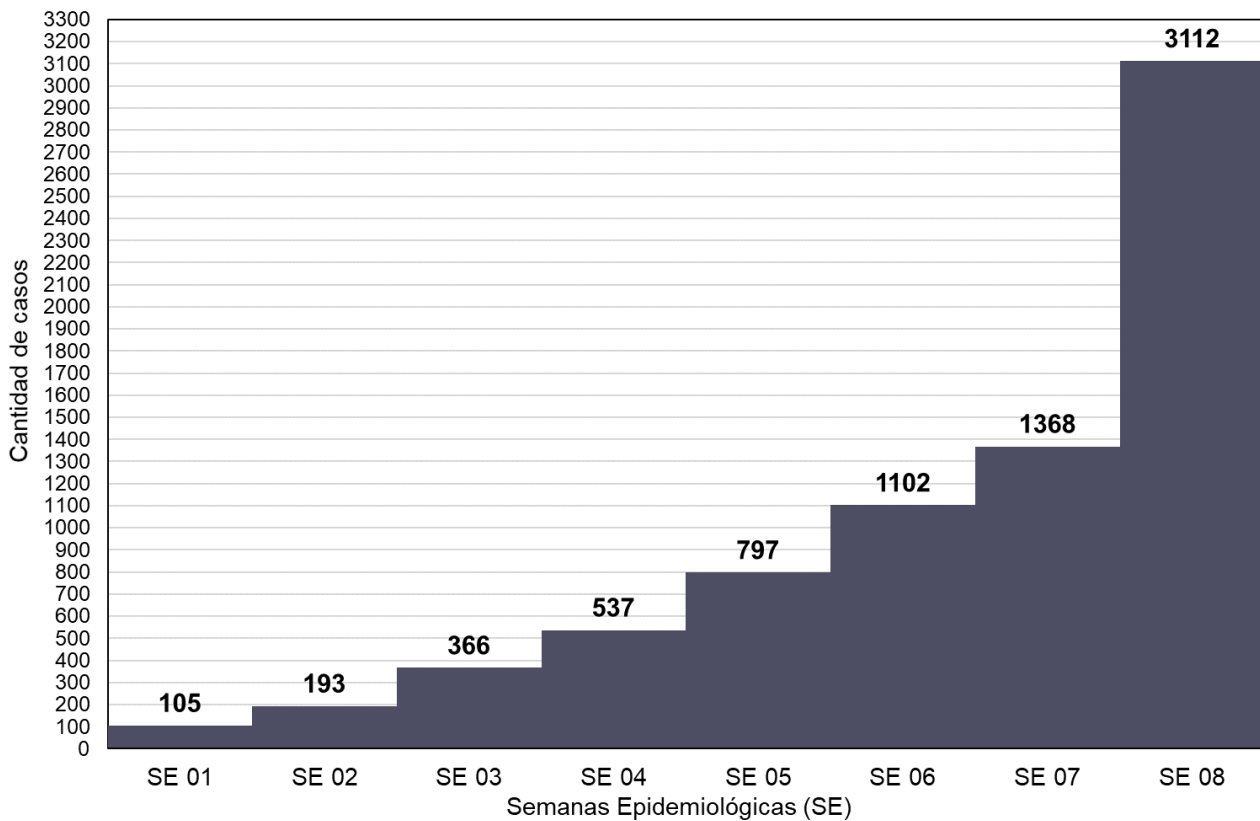

**Fuente:** Elaboración propia de la Dirección de Promoción y Prevención de la Salud del Ministerio de Salud de la Provincia de Santa Fe en base a información proveniente del Sistema Nacional de Vigilancia de la Salud (SNVS 2.0) hasta el 27/02/2024.

En el gráfico número 2 se presentan las tasas de casos confirmados de dengue por 100.000 habitantes según departamento. El departamento 9 de julio presenta una tasa 2 veces mayor al departamento Rosario, teniendo en cuenta que se trata del departamento menos poblado de la provincia y Rosario el departamento con mayor densidad de población.

**Gráfico N° 2: Tasa de casos confirmados de dengue por 100.000 habitantes según departamento de residencia habitual. Provincia de Santa Fe. Año 2024 (SE 8).**

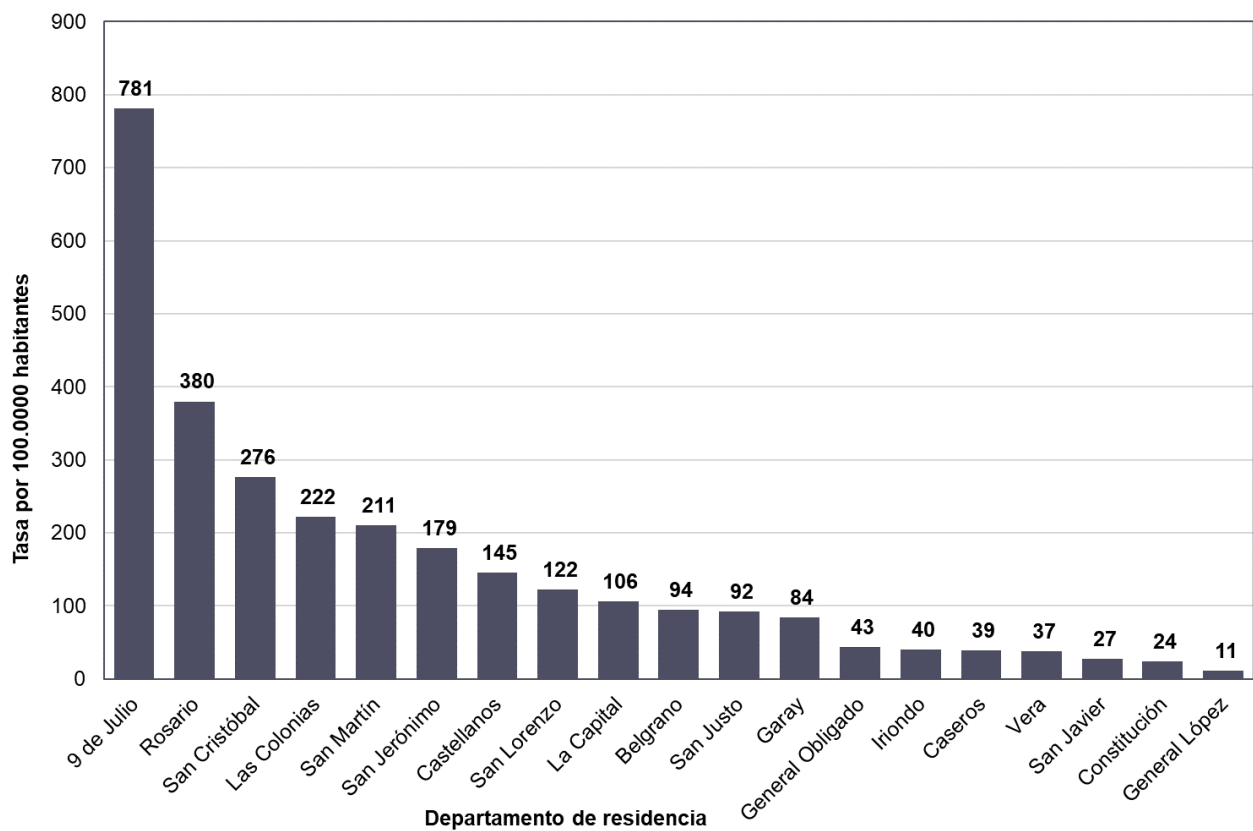

**Fuente:** Elaboración propia de la Dirección de Promoción y Prevención de la Salud del Ministerio de Salud de la Provincia de Santa Fe en base a información proveniente del Sistema Nacional de Vigilancia de la Salud (SNVS 2.0) hasta el 27/02/2024.

## CHIKUNGUNYA

### Situación de Chikungunya en la provincia de Santa Fe.

Desde la SE 01 hasta la SE 08 del 2024 se registraron en la provincia de Santa Fe 978 casos al evento de Chikungunya, confirmándose 75 casos en 3 departamentos, siendo el departamento Rosario el que concentra el 75% de los casos de la provincia, seguido por La Capital con el 22,6%. No se notificaron fallecidos por fiebre Chikungunya. Los casos confirmados por localidad y departamento se presentan en la tabla 2.

**Tabla N° 2: Cantidad de casos confirmados al evento de Chikungunya por residencia habitual. Provincia de Santa Fe. Año 2024 (SE 01 hasta SE 08).**

| Departamento/ Localidad | Total     | SE 07 y SE 08 |
|-------------------------|-----------|---------------|
| <b>Caseros</b>          | <b>1</b>  | <b>-</b>      |
| LOS QUIRQUINHOS         | 1         | -             |
| <b>La Capital</b>       | <b>18</b> | <b>3</b>      |
| SANTA FE                | 17        | 3             |
| SAUCE VIEJO             | 1         | -             |
| <b>Rosario</b>          | <b>56</b> | <b>6</b>      |
| GRANADERO BAIGORRIA     | 1         | -             |
| ROSARIO                 | 55        | 6             |
| <b>Total</b>            | <b>75</b> | <b>9</b>      |

**Fuente:** Elaboración propia de la Dirección de Promoción y Prevención de la Salud del Ministerio de Salud de la Provincia de Santa Fe en base a información proveniente del Sistema Nacional de Vigilancia de la Salud (SNVS 2.0) hasta el 27/02/2024.

En el gráfico número 3 se presentan los casos confirmados de chikungunya por semana epidemiológica. Se observa un incremento marcado en las 4 primeras semanas, para luego descender con igual dinámica.

**Gráfico N° 3: Cantidad de casos confirmados al evento de Chikungunya por Semana Epidemiológica. Provincia de Santa Fe. Año 2024 (SE 01 hasta SE 08). N= 75.**

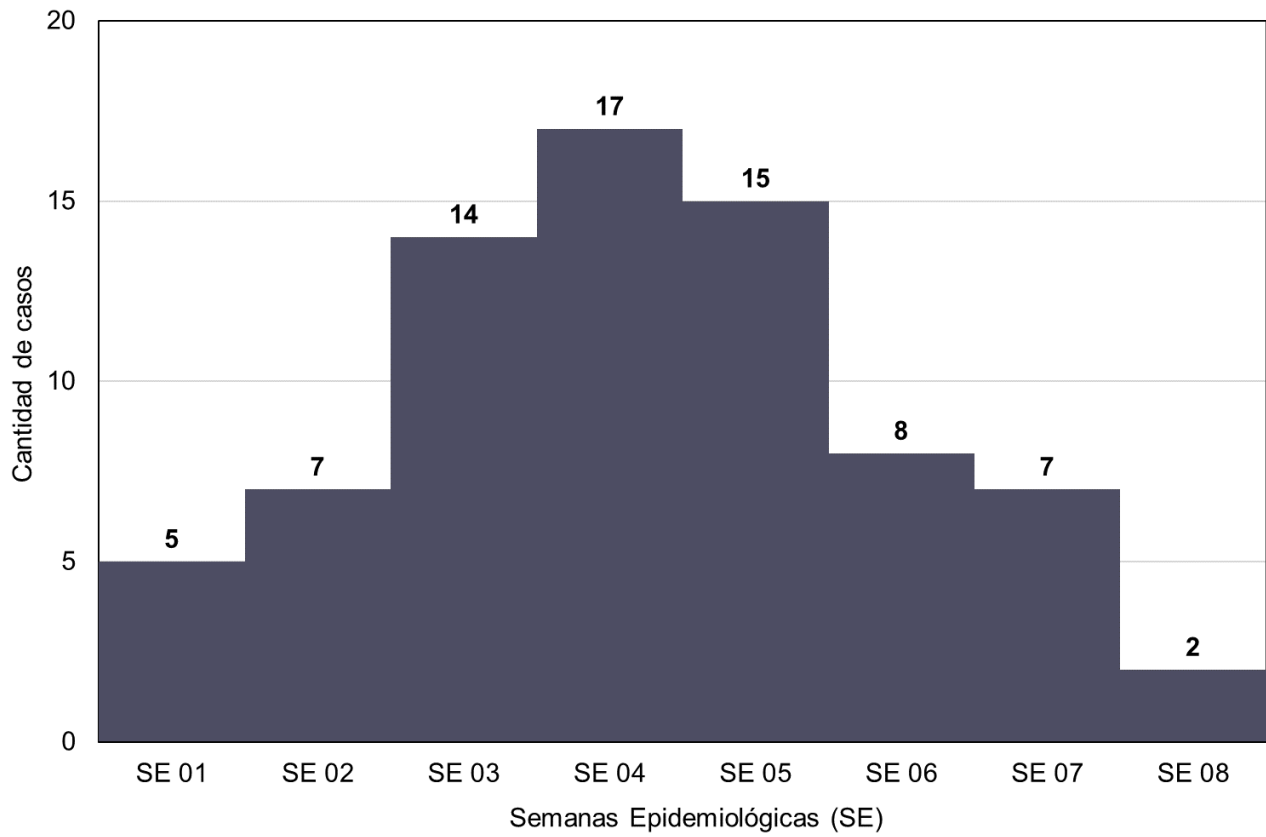

**Fuente:** Elaboración propia de la Dirección de Promoción y Prevención de la Salud del Ministerio de Salud de la Provincia de Santa Fe en base a información proveniente del Sistema Nacional de Vigilancia de la Salud (SNVS 2.0) hasta el 27/02/2024.

## ENCEFALITIS EQUINA DEL OESTE EN HUMANOS

### Situación de EEO en humanos en la provincia de Santa Fe

Desde la SE01 a la SE08 de 2024 se notificaron al Sistema Nacional de Vigilancia de la Salud (SNVS 2.0) 61 casos sospechosos de Encefalitis Equina del Oeste en humanos en la provincia de Santa Fe, en lo que va del año 2024 se confirman 9 casos y 1 caso se encuentra como probable. No se registran casos fallecidos de EEO en territorio provincial durante 2024. En la tabla 3 se presentan los casos confirmados según localidad y departamento de residencia.

**Tabla N° 3: Cantidad de casos confirmados al evento de Encefalitis equina del oeste en humanos por residencia habitual. Provincia de Santa Fe. Año 2024 (SE 01 hasta SE 08).**

| Departamento/<br>Localidad | Casos<br>confirmados |
|----------------------------|----------------------|
| <b>General López</b>       | <b>5</b>             |
| MAGGIOLO                   | 1                    |
| SAN GREGORIO               | 1                    |
| VENADO TUERTO              | 3                    |
| <b>Iriondo</b>             | <b>1</b>             |
| SALTO GRANDE               | 1                    |
| <b>Rosario</b>             | <b>1</b>             |
| ROSARIO                    | 1                    |
| <b>San Jerónimo</b>        | <b>2</b>             |
| GALVEZ                     | 2                    |
| <b>Total</b>               | <b>9</b>             |

**Fuente:** Elaboración propia de la Dirección de Promoción y Prevención de la Salud del Ministerio de Salud de la Provincia de Santa Fe en base a información proveniente del Sistema Nacional de Vigilancia de la Salud (SNVS 2.0) hasta el 27/02/2024.

En el gráfico 4 se muestran la cantidad de casos confirmados por SE de EEO.

**Gráfico N° 4: Cantidad de casos confirmados al evento de Encefalitis equina del oeste en humanos por Semana Epidemiológica. Provincia de Santa Fe. Año 2024 (SE 01 hasta SE 08). N= 9.**

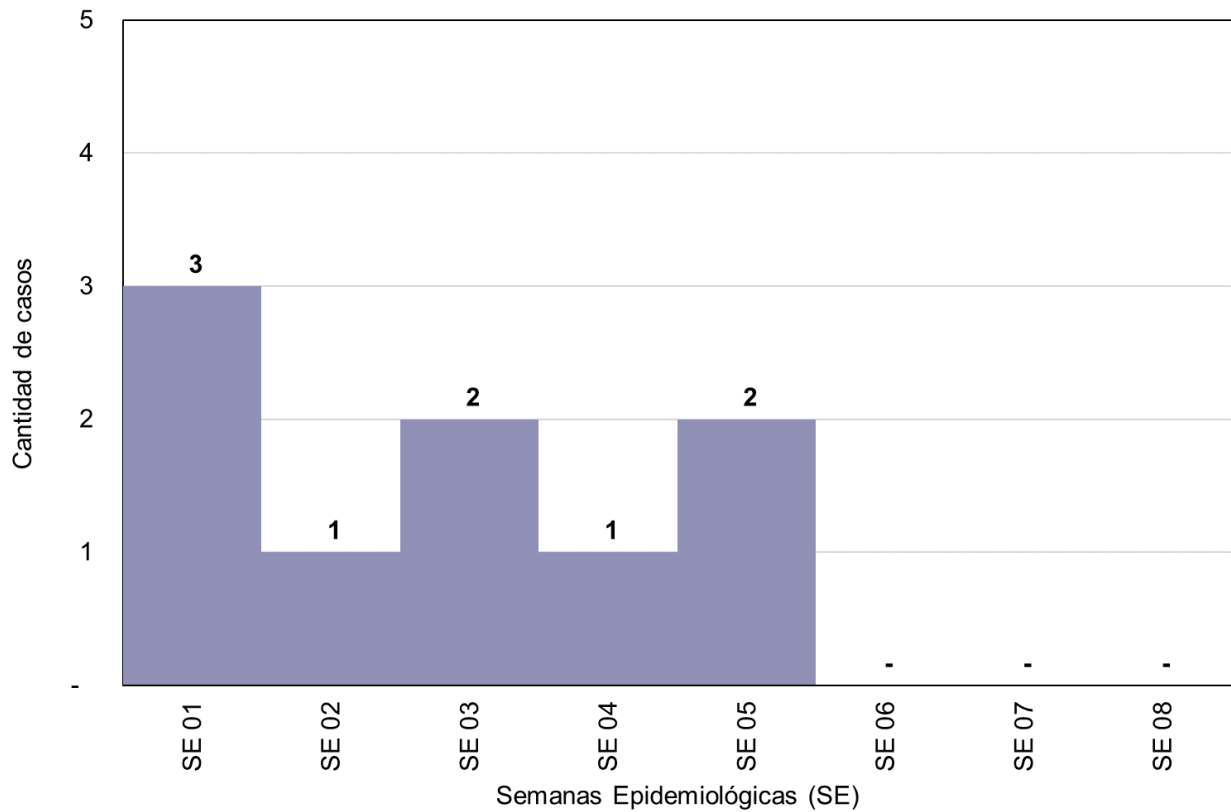

**Fuente:** Elaboración propia de la Dirección de Promoción y Prevención de la Salud del Ministerio de Salud de la Provincia de Santa Fe en base a información proveniente del Sistema Nacional de Vigilancia de la Salud (SNVS 2.0) hasta el 27/02/2024.

## COVID-19

### Situación de Covid-19 en la provincia de Santa Fe

Desde la SE 01 hasta la SE 08 del 2024 se notificaron en la provincia de Santa Fe 1028 casos de Covid-19 entre ambulatorios e internados. De los 19 departamentos que informaron casos, el departamento de Rosario concentró el 39 % del total de los casos confirmados en la provincia y el departamento La Capital el 17%. Se registran 2 fallecidos con múltiples comorbilidades y esquema de vacunación incompleto. En la tabla 4 se presentan la cantidad de casos confirmados según localidad y departamento de residencia.

Tabla N° 4: Cantidad de casos confirmados al evento de Covid-19 por residencia habitual. Provincia de Santa Fe. Año 2024 (SE 01 hasta SE 08).

| Departamento/ Localidad | Casos confirmados |
|-------------------------|-------------------|
| <b>9 de Julio</b>       | <b>42</b>         |
| ESTEBAN RAMS            | 1                 |
| GATO COLORADO           | 3                 |
| SAN BERNARDO            | 1                 |
| TOSTADO                 | 9                 |
| VILLA MINETTI           | 28                |
| <b>Belgrano</b>         | <b>8</b>          |
| ARMSTRONG               | 3                 |
| LAS PAREJAS             | 1                 |
| LAS ROSAS               | 4                 |
| <b>Caseros</b>          | <b>19</b>         |
| AREQUITO                | 1                 |
| BIGAND                  | 1                 |
| CASILDA                 | 13                |
| CHAÑAR LADEADO          | 2                 |
| LOS QUIRQUINCHOS        | 1                 |
| SAN JOSÉ DE LA ESQUINA  | 1                 |
| <b>Castellanos</b>      | <b>31</b>         |
| FRONTERA                | 5                 |
| JOSEFINA                | 1                 |
| MARIA JUANA             | 1                 |
| RAFAELA                 | 21                |
| SAN VICENTE             | 2                 |
| TACURAL                 | 1                 |
| <b>Constitución</b>     | <b>44</b>         |

|                         |            |
|-------------------------|------------|
| ALCORTA                 | 12         |
| BOMBAL                  | 6          |
| MÁXIMO PAZ              | 12         |
| PAVON                   | 2          |
| THEOBALD                | 1          |
| VILLA CONSTITUCIÓN      | 11         |
| <b>Garay</b>            | <b>5</b>   |
| HELVECIA                | 2          |
| SALADERO MARIANO CABAL  | 2          |
| SANTA ROSA DE CALCHINES | 1          |
| <b>General López</b>    | <b>32</b>  |
| CARRERAS                | 5          |
| FIRMAT                  | 3          |
| MURPHY                  | 1          |
| RUFINO                  | 5          |
| SANTA ISABEL            | 1          |
| VENADO TUERTO           | 16         |
| VILLA CAÑAS             | 1          |
| <b>General Obligado</b> | <b>81</b>  |
| AVELLANEDA              | 4          |
| EL CARMEN DE AVELLANEDA | 1          |
| EL RABON                | 1          |
| FLORENCIA               | 3          |
| LAS TOSCAS              | 10         |
| MALABRIGO               | 3          |
| RECONQUISTA             | 42         |
| SAN ANTONIO DE OBLIGADO | 1          |
| VILLA OCAMPO            | 16         |
| <b>Iriondo</b>          | <b>10</b>  |
| CAÑADA DE GÓMEZ         | 6          |
| PUEBLO ANDINO           | 1          |
| TOTORAS                 | 2          |
| VILLA ELOISA            | 1          |
| <b>La Capital</b>       | <b>177</b> |
| CABAL                   | 1          |
| COLASTINE NORTE         | 1          |
| LAGUNA PAIVA            | 2          |
| NELSON                  | 11         |
| RECREO                  | 3          |
| SAN JOSE DEL RINCON     | 3          |



|                              |            |
|------------------------------|------------|
| SANTA FE                     | 136        |
| SANTO TOMÉ                   | 18         |
| SAUCE VIEJO                  | 2          |
| <b>Las Colonias</b>          | <b>3</b>   |
| ESPERANZA                    | 1          |
| FRANCK                       | 1          |
| PILAR                        | 1          |
| <b>Rosario</b>               | <b>405</b> |
| ALVAREZ                      | 1          |
| ARROYO SECO                  | 3          |
| CORONEL RODOLFO S. DOMINGUEZ | 2          |
| FIGHIERA                     | 3          |
| FUNES                        | 13         |
| GRANADERO BAIGORRIA          | 9          |
| IBARLUCEA                    | 1          |
| PEREZ                        | 7          |
| ROSARIO                      | 350        |
| VILLA GOBERNADOR GÁLVEZ      | 16         |
| <b>San Cristóbal</b>         | <b>31</b>  |
| CERES                        | 12         |
| HERSILIA                     | 4          |
| LA RUBIA                     | 1          |
| SAN CRISTÓBAL                | 5          |
| SUARDI                       | 1          |
| VILLA TRINIDAD               | 8          |
| <b>San Javier</b>            | <b>13</b>  |
| ALEJANDRA                    | 1          |
| CACIQUE ARIACAIQUIN          | 1          |
| ROMANG                       | 7          |
| SAN JAVIER                   | 4          |
| <b>San Jerónimo</b>          | <b>24</b>  |
| BERNARDO DE IRIGOYEN         | 3          |
| CORONDA                      | 6          |
| DESVÍO ARIJÓN                | 1          |
| GALVEZ                       | 4          |
| LOPEZ                        | 1          |
| PUEBLO IRIGOYEN              | 1          |
| SAN GENARO                   | 8          |
| <b>San Justo</b>             | <b>5</b>   |
| GOBERNADOR CRESPO            | 3          |

|                           |             |
|---------------------------|-------------|
| LA CRIOLLA                | 1           |
| SAN JUSTO                 | 1           |
| <b>San Lorenzo</b>        | <b>49</b>   |
| ALDAO                     | 1           |
| CAPITÁN BERMÚDEZ          | 4           |
| CARCARAÑÁ                 | 7           |
| FRAY LUIS BELTRÁN         | 3           |
| PUERTO GENERAL SAN MARTÍN | 8           |
| RICARDONE                 | 1           |
| ROLDAN                    | 3           |
| SAN JERÓNIMO SUD          | 1           |
| SAN LORENZO               | 15          |
| TIMBUES                   | 6           |
| <b>San Martín</b>         | <b>44</b>   |
| CARLOS PELLEGRINI         | 4           |
| CASTELAR                  | 1           |
| EL TRÉBOL                 | 18          |
| LOS CARDOS                | 1           |
| SAN JORGE                 | 20          |
| <b>Vera</b>               | <b>5</b>    |
| FORTÍN OLMOS              | 1           |
| TARTAGAL                  | 1           |
| VERA                      | 3           |
| <b>Total</b>              | <b>1028</b> |

**Fuente:** Elaboración propia de la Dirección de Promoción y Prevención de la Salud del Ministerio de Salud de la Provincia de Santa Fe en base a información proveniente del Sistema Nacional de Vigilancia de la Salud (SNVS 2.0) hasta el 27/02/2024.

En el gráfico 5 se muestra la curva de casos confirmados de COVID en la provincia, con un pico de casos en la SE 5.

**Gráfico N° 5: Cantidad de casos confirmados al evento de Covid-19 por Semana Epidemiológica. Provincia de Santa Fe. Año 2024 (SE 01 hasta SE 08). N= 1028.**

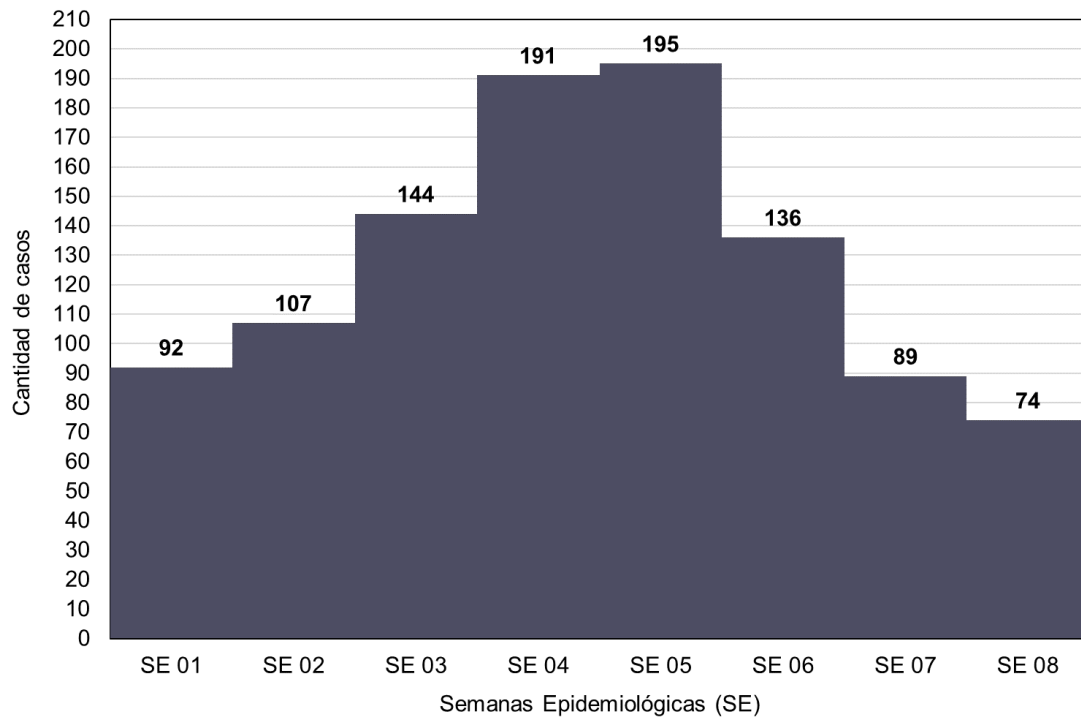

**Fuente:** Elaboración propia de la Dirección de Promoción y Prevención de la Salud del Ministerio de Salud de la Provincia de Santa Fe en base a información proveniente del Sistema Nacional de Vigilancia de la Salud (SNVS 2.0) hasta el 27/02/2024.

## ESCORPIONISMO

El alacranismo/escorpionismo es un evento de gran importancia sanitaria que representa alrededor del 85% del total de casos de envenenamiento por animales ponzoñosos en la provincia de Santa Fe. Desde la SE 1 a la SE 8 se notificaron un total de 199 casos en el territorio provincial.

El accidente ocurre preferentemente en áreas urbanas, en ámbitos domiciliario y peridomiciliario, en los meses más calurosos del año (desde octubre hasta abril), dentro del hogar y en niños de ambos sexos.

El accidente es un Evento de Notificación Obligatoria y, como tal, debe ser notificado por el/la médico/a tratante.

A continuación, se presentan los casos totales notificados por localidad y departamento de residencia. Se observa que el departamento La Capital concentra el 40% de los casos, seguido por San Cristóbal (20%) y Castellanos (17%). Tabla 5.

**Tabla N° 5: Cantidad de casos notificados (confirmados y sospechosos) al evento de Alacranismo por residencia habitual Provincia de Santa Fe. Año 2024 (SE 01 hasta SE 08).**

| Departamento/ Localidad | Total casos notificados |
|-------------------------|-------------------------|
| <b>Belgrano</b>         | <b>1</b>                |
| LAS ROSAS               | 1                       |
| <b>Caseros</b>          | <b>2</b>                |
| CASILDA                 | 2                       |
| <b>Castellanos</b>      | <b>33</b>               |
| EUSEBIA Y CAROLINA      | 1                       |
| FRONTERA                | 2                       |
| JOSEFINA                | 1                       |
| LEHMANN                 | 1                       |
| MARIA JUANA             | 1                       |
| PLAZA CLUCELLAS         | 1                       |
| RAFAELA                 | 25                      |
| VILA                    | 1                       |
| <b>General Obligado</b> | <b>6</b>                |
| BERNA                   | 1                       |
| RECONQUISTA             | 4                       |
| TACUARENDI              | 1                       |
| <b>La Capital</b>       | <b>81</b>               |
| CANDIOTI                | 1                       |

|                      |            |
|----------------------|------------|
| SAN JOSE DEL RINCON  | 2          |
| SANTA FE             | 45         |
| SANTO TOMÉ           | 33         |
| <b>Las Colonias</b>  | <b>14</b>  |
| ESPERANZA            | 14         |
| <b>Rosario</b>       | <b>3</b>   |
| ARROYO SECO          | 1          |
| ROSARIO              | 2          |
| <b>San Cristóbal</b> | <b>41</b>  |
| CAPIVARA             | 1          |
| CERES                | 10         |
| LA CABRAL            | 1          |
| MOISES VILLE         | 1          |
| SAN CRISTÓBAL        | 28         |
| <b>San Javier</b>    | <b>1</b>   |
| SAN JAVIER           | 1          |
| <b>San Jerónimo</b>  | <b>7</b>   |
| BARRANCAS            | 4          |
| DESVÍO ARIJÓN        | 1          |
| GABOTO               | 1          |
| PUEBLO IRIGOYEN      | 1          |
| <b>San Justo</b>     | <b>5</b>   |
| CAYASTACITO          | 1          |
| MARCELINO ESCALADA   | 1          |
| RAMAYON              | 1          |
| SAN JUSTO            | 2          |
| <b>San Lorenzo</b>   | <b>1</b>   |
| SAN LORENZO          | 1          |
| <b>San Martín</b>    | <b>1</b>   |
| SAN JORGE            | 1          |
| <b>Vera</b>          | <b>3</b>   |
| CALCHAQUI            | 1          |
| MARGARITA            | 1          |
| VERA                 | 1          |
| <b>Total</b>         | <b>199</b> |

**Fuente:** Elaboración propia de la Dirección de Promoción y Prevención de la Salud del Ministerio de Salud de la Provincia de Santa Fe en base a información proveniente del Sistema Nacional de Vigilancia de la Salud (SNVS 2.0) hasta el 27/02/2024.

## LEPTOSPIROSIS

### Situación epidemiológica en la Provincia de Santa Fe

Desde la SE 01 a la SE 08 de 2024 se confirman 5 casos y 27 resultaron probables. No se notificaron casos fallecidos por leptospirosis. A continuación, se presenta la distribución de los casos según localidad y departamento de residencia y según clasificación (Tabla 6).

**Tabla N° 6: Cantidad de casos notificados (confirmados y sospechosos) al evento de Leptospirosis por residencia habitual Provincia de Santa Fe. Año 2024 (SE 01 hasta SE 08).**

| Departamento/ Localidad | Clasificación   |               | Total |
|-------------------------|-----------------|---------------|-------|
|                         | Caso confirmado | Caso probable |       |
| <b>Belgrano</b>         | -               | 1             | 1     |
| LAS ROSAS               | -               | 1             | 1     |
| <b>Garay</b>            | -               | 1             | 1     |
| HELVECIA                | -               | 1             | 1     |
| <b>General López</b>    | -               | 1             | 1     |
| FIRMAT                  | -               | 1             | 1     |
| <b>General Obligado</b> | 1               | 1             | 2     |
| EL RABON                | 1               | -             | 1     |
| RECONQUISTA             | -               | 1             | 1     |
| <b>La Capital</b>       | -               | 3             | 3     |
| SANTA FE                | -               | 3             | 3     |
| <b>Las Colonias</b>     | -               | 1             | 1     |
| HUMBOLDT                | -               | 1             | 1     |
| <b>Rosario</b>          | 3               | 16            | 19    |
| GRANADERO BAIGORRIA     | -               | 2             | 2     |
| PEREZ                   | -               | 1             | 1     |
| ROSARIO                 | 3               | 11            | 14    |
| VILLA GOBERNADOR GÁLVEZ | -               | 2             | 2     |
| <b>San Justo</b>        | 1               | -             | 1     |
| COLONIA DOLORES         | 1               | -             | 1     |
| <b>San Lorenzo</b>      | -               | 1             | 1     |
| CAPITÁN BERMÚDEZ        | -               | 1             | 1     |
| <b>Vera</b>             | -               | 2             | 2     |
| CALCHAQUI               | -               | 1             | 1     |
| FORTÍN OLMOS            | -               | 1             | 1     |
| <b>Total</b>            | 5               | 27            | 32    |

**Fuente:** Elaboración propia de la Dirección de Promoción y Prevención de la Salud del Ministerio de Salud de la Provincia de Santa Fe en base a información proveniente del Sistema Nacional de Vigilancia de la Salud (SNVS 2.0) hasta el 27/02/2024.

## Enfermedad Febril Exantemática-EFE (Sarampión/Rubéola)

### Situación Epidemiológica en la Argentina

En el año 2024 se emitieron dos alertas epidemiológicas nacionales a partir de un caso confirmado sin antecedentes de viaje en la provincia de Salta ([https://bancos.salud.gob.ar/sites/default/files/2024-01/alerta-epidemiologica\\_caso-confirmado-de-sarampion-en-la-provincia-de-salta.pdf](https://bancos.salud.gob.ar/sites/default/files/2024-01/alerta-epidemiologica_caso-confirmado-de-sarampion-en-la-provincia-de-salta.pdf)) y otro caso confirmado proveniente de España en CABA (<https://bancos.salud.gob.ar/recurso/alerta-epidemiologica-caso-de-sarampion-en-caba>). El día 22 de febrero se emite una actualización del último alerta, ante la confirmación de un caso relacionado con la importación. ([Banco de Recursos de Comunicación del Ministerio de Salud de la Nación | Alerta epidemiológica: Caso de sarampión en CABA](#)). El nuevo caso de sarampión es un paciente de 13 meses de edad, hermano del caso importado notificado el 8 de febrero, también residente de Barcelona-España. Ambos casos, hermanos, sin antecedentes de vacunación contra el sarampión.

### Situación epidemiológica en la Provincia de Santa Fe

Hasta la SE 08 del año 2024 se notificaron en la Provincia de Santa Fe 3 casos sospechosos de Enfermedad Febril Exantemática (Sarampión/Rubéola) correspondientes a los Departamentos Garay, caso ya descartado; y al Departamento Castellanos y La Capital que se encuentran aún en estudio.

### Recomendaciones para Equipos de Salud

#### Vigilancia Epidemiológica

Los casos de EFE constituyen un evento de notificación obligatoria en el marco de la ley 15.465 y la resolución 2827/2022 del Ministerio de Salud de la Nación que actualiza las normas y procedimientos de vigilancia y control de eventos de notificación obligatoria.

#### Ficha de recolección de notificación e investigación epidemiológica

<https://bancos.salud.gob.ar/recurso/enfermedad-febril-exantematica-sarampion-y-rubeola-sr>

El Manual de normas y procedimientos de vigilancia y control de eventos de notificación obligatoria vigente en la Argentina se encuentra disponible en <https://bancos.salud.gob.ar/recurso/manual-de-normas-y-procedimientos-de-vigilancia-y-control-de-eventos-de-notificacion>



**Santa Fe**

PROVINCIA

---

Ministerio de  
Salud