



MARZO 2015

Informe laboral de la Encuesta Pemanente de Hogares

Gran Rosario, Gran Santa Fe y San Nicolás/Villa Constitución
Cuarto Trimestre de 2014
PRIMERA PARTE (1/2)



+ INFO: Ministro de Economía
Secretaría de Planificación y Política Económica
www.santafe.gob.ar/ipece



Gobierno de Santa Fe



**SANTA FE
AVANZA**

www.santafe.gob.ar

Señor Gobernador de la Provincia de Santa Fe
Dr. Antonio Bonfatti

Ministro de Economía
CPN Ángel José Sciara

Secretario de Planificación y Política Económica
CPN Pablo Andrés Olivares

**Director Provincial del Instituto Provincial
de Estadística y Censos**
Lic. Jorge Alejandro Moore

Equipo Responsable
Lic. David Muratore
Lic. Leticia Araiz
Lic. Leonor María Maldonado

Corrección
Manuel López de Tejada

Diseño y diagramación
Angelina Araiz



ÍNDICE

P.05	Introducción
P.06	Principales indicadores laborales de los tres aglomerados de la Provincia
P.06	<i>Cuadro. Tasa de actividad, de empleo, de desocupación, de subocupación y de empleo demandante. Gran Rosario, Gran Santa Fe y San Nicolás-Villa Constitución. Cuarto trimestre de 2013 - Cuarto trimestre de 2014</i>
P.07	ACTIVIDAD
P.07	<i>Gráfico 1. Tasa de actividad de la población total por aglomerado. Gran Rosario, Gran Santa Fe y San Nicolás-Villa Constitución. Cuarto trimestre de 2013 - Cuarto trimestre de 2014</i>
P.07	EMPLEO
P.08	Asalariados sin descuentos jubilatorios
P.08	<i>Gráfico 2. Población asalariada sin descuentos jubilatorios. Gran Rosario, Gran Santa Fe y San Nicolás/Villa Constitución. Cuarto trimestre de 2013 - Cuarto trimestre de 2014</i>
P.09	<i>Gráfico 3. Población asalariada sin descuentos jubilatorios, según sexo. Gran Rosario, Gran Santa Fe y San Nicolás/Villa Constitución. Cuarto trimestre de 2014</i>
P.09	DESOCUPACIÓN
P.09	<i>Gráfico 4. Tasa de desocupación por aglomerado. Gran Rosario, Gran Santa Fe y San Nicolás - Villa Constitución. Cuarto trimestre de 2013 - Cuarto trimestre de 2014</i>
P.09	En las Mujeres
P.10	<i>Gráfico 5. Personas desocupadas que son mujeres. Gran Rosario y Gran Santa Fe. Cuarto trimestre de 2013 - Cuarto trimestre de 2014</i>
P.10	<i>Gráfico 6. Tasa de desocupación de las mujeres. Gran Rosario y Gran Santa Fe. Cuarto trimestre de 2013 - Cuarto trimestre de 2014</i>
P.10	En los Jóvenes
P.11	<i>Gráfico 7. Población desocupada de 20 a 29 años. Gran Rosario y Gran Santa Fe. Cuarto trimestre de 2013 - Cuarto trimestre de 2014</i>
P.11	<i>Gráfico 8. Tasa de desocupación de la población de 20 a 29 años por aglomerado. Gran Rosario y Gran Santa Fe. Cuarto trimestre de 2013 - Cuarto trimestre de 2014</i>
P.11	En el Gran Rosario
P.12	<i>Gráfico 9. Tasa de actividad y tasa de desocupación de la población de 10 años y más, según nivel de instrucción. Cuarto trimestre de 2014</i>
P.12	<i>Gráfico 10. Población desocupada por tipo de desocupado. Cuarto trimestre de 2014</i>
P.13	<i>Gráfico 11. Población desocupada con ocupación anterior finalizada hace 3 años o menos, según tiempo de finalización del último trabajo. Cuarto trimestre de 2014</i>
P.13	SUBOCUPACION
P.13	<i>Gráfico 12. Tasa de subocupación por aglomerado. Gran Rosario y Gran Santa Fe. Cuarto trimestre de 2013 - Cuarto trimestre de 2014</i>
P.14	<i>Gráfico 13. Personas subocupadas según intensidad de la ocupación, por aglomerado. Gran Rosario y Gran Santa Fe. Cuarto trimestre de 2014</i>
P.14	<i>Gráfico 14. Personas subocupadas según sexo. Gran Rosario. Cuarto trimestre de 2014</i>
P.14	EMPLEO DEMANDANTE
P.14	<i>Gráfico 15. Tasa de empleo demandante por aglomerado. Gran Rosario, Gran Santa Fe y San Nicolás-Villa Constitución. Cuarto trimestre de 2013 - Cuarto trimestre de 2014</i>

MARZO 2015

INFORME LABORAL DE LA ENCUESTA PERMANENTE DE HOGARES

Gran Rosario, Gran Santa Fe y San Nicolás/Villa Constitución
Cuarto Trimestre 2014 · PRIMERA PARTE (1/2)

PROVINCIA DE SANTA FE

Introducción

Esta es la primera parte del Informe Laboral de los aglomerados urbanos de la provincia de Santa Fe en base a datos del cuarto trimestre de 2014, relevados por la Encuesta Permanente de Hogares que realizan el IPEC y el INDEC. Aquí se presentan los valores de las principales tasas laborales del último año¹. Entre otras cuestiones, se observa la evolución de los trabajadores asalariados sin descuentos jubilatorios y la situación según sexo. En el caso de la población desocupada se analiza particularmente el caso de las mujeres y de los jóvenes.

En el Gran Rosario se estima que vive un total de 1.415.628 personas, en el Gran Santa Fe un total de 526.366 personas, y en San Nicolás-Villa Constitución un total de 187.981 personas -este último aglomerado urbano interprovincial Buenos Aires-Santa Fe-, cantidades que muestran grandes diferencias de magnitud entre los aglomerados de la Provincia. Por lo tanto, en los gráficos se pretende resumir la información de los aglomerados sin la intención de compararlos.

En breve se publicará la segunda parte del documento Informe Laboral en donde se sumarán datos sobre las distintas ramas de actividad de los ocupados, más precisamente de los asalariados. Así como información desagregada según sector de actividad, y la participación de las mujeres ocupadas en las diferentes ramas de actividad. También se profundiza sobre los asalariados que no tienen descuentos jubilatorios, considerando rama de actividad a cual pertenecen, calificación de sus ocupaciones y antigüedad.

1) Cuando las estimaciones presentan un coeficiente de variación (CV) mayor al 20 por ciento, se indican con referencias tanto en gráficos como en cuadros, ya que dichos valores pierden precisión, sin embargo no se mencionan en el texto.

Principales indicadores laborales del Gran Rosario, el Gran Santa Fe y el aglomerado San Nicolás-Villa Constitución. Cuarto trimestre de 2013 - Cuarto trimestre de 2014

A continuación se presentan la tasa de actividad, de empleo, de desocupación, de subocupación y de empleo demandante durante el período comprendido entre el cuarto trimestre de 2013 y el cuarto trimestre de 2014, tanto para el Gran Rosario (Cuadro 1), el Gran Santa Fe (Cuadro 2) y el aglomerado San Nicolás - Villa Constitución (Cuadro 3).

Población total - Tasas básicas trimestrales. Cuarto trimestre de 2013 - Cuarto trimestre de 2014

Cuadro 1. Gran Rosario

	Trimestre				
	4ºT 13	1ºT 14	2ºT 14	3ºT 14	4ºT 14
	(%)				
Tasa de actividad	47,6	48,3	47,7	47,2	48,8
Tasa de empleo	43,8	45,0	43,2	42,8	44,6
Tasa de desocupación	7,9	6,7	9,4	9,3	8,7
Tasa de subocupación	7,8	7,3	7,9	8,7	9,0
Tasa de empleo demandante	16,5	17,1	19,9	19,0	20,1

Cuadro 2. Gran Santa Fe

	Trimestre				
	4ºT 13	1ºT 14	2ºT 14	3ºT 14	4ºT 14
	(%)				
Tasa de actividad	40,2	44,4	44,4	43,6	43,1
Tasa de empleo	37,7	41,7	40,5	40,4	40,3
Tasa de desocupación	6,3	6,0	8,8	7,4	6,6
Tasa de subocupación	6,2	5,8	5,4	6,3	5,3
Tasa de empleo demandante	12,4	14,5	15,2	14,1	11,6

Cuadro 3. San Nicolás - Villa Constitución

	Trimestre				
	4ºT 13	1ºT 14	2ºT 14	3ºT 14	4ºT 14
	(%)				
Tasa de actividad	38,1	38,1	38,1	40,1	40,8
Tasa de empleo	35,9	35,4	35,8	37,1	38,7
Tasa de desocupación	5,7*	7,2	6,0*	7,4	5,1*
Tasa de subocupación	3,5**	4,4*	2,8**	2,4**	2,6**
Tasa de empleo demandante	10,2	15,0	10,2	11,5	9,6

Nota: * Estimación con coeficiente de variación entre 20% y 25%.
** Estimación con coeficiente de variación mayor a 25%.

ACTIVIDAD

La tasa de actividad del Gran Rosario mostró valores de hasta 48,3 por ciento durante los primeros tres trimestres de 2014, con su performance más baja en el tercer trimestre con 47,2 por ciento. En este último trimestre del año se observa una recuperación, ubicándose la tasa de actividad en el 48,8 por ciento. La comparación con el mismo trimestre del año anterior muestra una mejoría, el cual había presentado un valor de 47,6 por ciento. Esta tasa indica el porcentaje de la población total de Gran Rosario que se encuentra activa económicamente, es decir, que tienen trabajo o lo buscan.

En el Gran Santa Fe, la tasa de actividad durante el 2014 descendió muy levemente desde 44,4 por ciento hasta 43,1 por ciento en el último trimestre de 2014. En la comparación interanual esta tasa subió 2,9 puntos porcentuales, ya que en el cuarto trimestre de 2013 tomó un valor de 40,2 por ciento.

En el aglomerado San Nicolás-Villa Constitución la tasa de actividad se mantiene en el mismo valor, desde el cuarto trimestre de 2013 hasta el segundo trimestre de 2014, con el 38,1 por ciento. En el tercer trimestre de de 2014 asciende a 40,1 por ciento, tendencia que se mantiene en el último trimestre de 2014 cuando se observó que 40,8 de cada 100 personas de San Nicolás-Villa Constitución tienen trabajo o lo están buscando.

Durante el período considerado, la tasa de actividad fue mayor en el Gran Rosario, intermedia en el Gran Santa Fe e inferior en el aglomerado San Nicolás-Villa Constitución, con promedios de 47,9; 43,1 y 39,0 por ciento, respectivamente.

Gráfico 1: Tasa de actividad de la población total por aglomerado. Gran Rosario, Gran Santa Fe y San Nicolás-Villa Constitución. Cuarto trimestre de 2013 - Cuarto trimestre de 2014

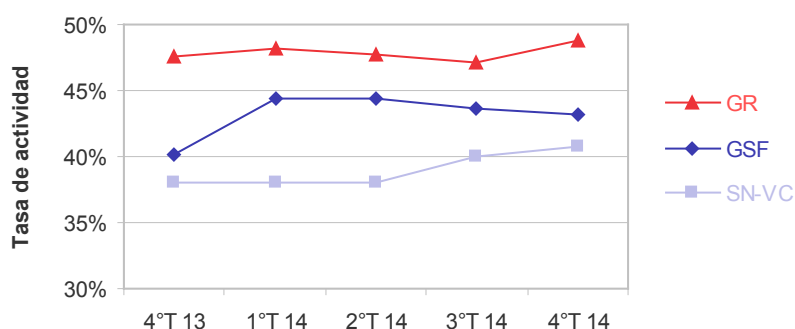

EMPLEO

En este período, el porcentaje de personas ocupadas respecto de la población total, conocida como la tasa de empleo, es mayor en el Gran Rosario, intermedia en el Gran Santa Fe e inferior en el aglomerado San Nicolás-Villa Constitución, análogamente a la tasa de actividad, con valores promedio de 43,9; 40,1 y 36,6 por ciento. Esta tasa mostró un crecimiento en los tres aglomerados con respecto al mismo trimestre del anterior 2013.

En cuanto a género es importante decir que el 41,6 del total de ocupados en el Gran Rosario son mujeres, en Gran Santa Fe las mujeres representan el 42,2 del total, mientras que en el aglomerado Villa Constitución / San Nicolás las mujeres implican el 38 por ciento del total de ocupados.

Asalariados sin descuentos jubilatorios

En los aglomerados de la Provincia, alrededor de tres de cada cuatro ocupados pertenecen a la categoría asalariados, mientras que el resto de los ocupados se reparten entre cuentapropistas, patrones y trabajadores familiares sin remuneración. Por lo tanto, se analiza uno de los indicadores más importantes de la precariedad laboral de las personas asalariadas, la no realización de descuentos jubilatorios, considerando ambos sexos.

En el Gran Rosario en el cuarto trimestre de 2014, el 72,3 por ciento de los ocupados pertenecen a la categoría asalariados. El 33,2 por ciento de estos asalariados no tienen descuentos jubilatorios, es decir a uno de cada tres de estos empleados no se le realiza descuentos jubilatorios. En el trimestre anterior fue de 34,4 por ciento, en tanto que fue del 35,0 por ciento en el mismo trimestre del año anterior. Si se desagrega esta información por género, el nivel de precariedad de las mujeres en este trimestre también es superior al de los varones (aunque en este trimestre la diferencia es más pequeña), con valores de 34,3 por ciento entre las primeras y 32,4 para los últimos.

En el Gran Santa Fe en el cuarto trimestre de 2014, el 70,7 de los ocupados son asalariados. El 32,9 por ciento de los empleados/as del Aglomerado no tienen descuentos jubilatorios, si bien se ubica por debajo de los tres trimestres anteriores (llegando hasta 36,6 por ciento), sigue mostrando niveles elevados comparado con el mismo trimestre del año anterior cuando el porcentaje fue del 31,0 por ciento.

Según género, la precariedad laboral en este trimestre vuelve a perjudicar a las mujeres. Las trabajadoras asalariadas que no poseen descuentos jubilatorios alcanzan el 33,9 por ciento, en tanto que el porcentaje para los varones es de 32,0 por ciento. Al igual que en el aglomerado Gran Rosario, la brecha entre varones y mujeres se achicó en cuanto a no descuentos jubilatorios comparado con los trimestres anteriores.

En el aglomerado Villa Constitución – San Nicolás en el cuarto trimestre de 2014 el 79,7 de los ocupados/as son asalariados. El 27,0 por ciento de dichos trabajadores no tienen descuentos jubilatorios. Este valor es mayor a los mostrados en los tres trimestres anteriores, cuando el porcentaje de no descuentos jubilatorios alcanzó un mínimo de 22,5 por ciento. En el mismo trimestre del año anterior tomó el mayor valor del período con el 31,2 por ciento.

Según género, la precariedad laboral afecta más a las mujeres en este cuarto trimestre de 2014, con una gran diferencia. Las trabajadoras asalariadas que no poseen descuentos jubilatorios alcanzan el 32,5 por ciento, en tanto que el porcentaje de varones sin descuentos jubilatorios es de 23,3 por ciento, una brecha entre géneros más amplia que es una constante en este aglomerado urbano.

Gráfico 2. Población asalariada sin descuentos jubilatorios. Gran Rosario, Gran Santa Fe y San Nicolás/Villa Constitución. Cuarto trimestre de 2013 - Cuarto trimestre de 2014



Gráfico 3. Población asalariada sin descuentos jubilatorios, según sexo. Gran Rosario, Gran Santa Fe y San Nicolás/Villa Constitución. Cuarto trimestre de 2014



DESOCUPACIÓN

En el Gran Rosario en el cuarto trimestre de 2014, el porcentaje de personas desocupadas con respecto a la Población Económicamente Activa, más conocida como la tasa de desocupación en, bajó levemente en relación al trimestre anterior, cuando fue del 9,3 por ciento. Las mediciones realizadas para el cuarto trimestre de 2014 estiman la “desocupación” en el aglomerado rosarino en 8,7 por ciento. Esta tasa había sido del 7,9 por ciento en el mismo trimestre de 2013.

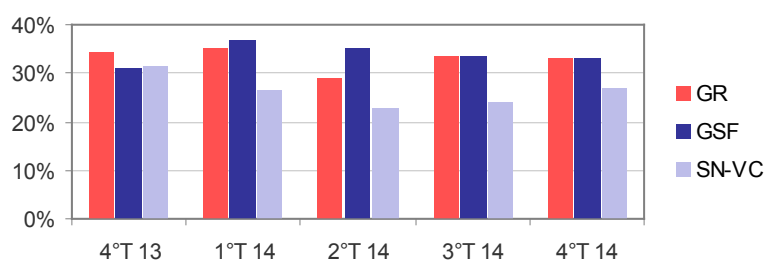
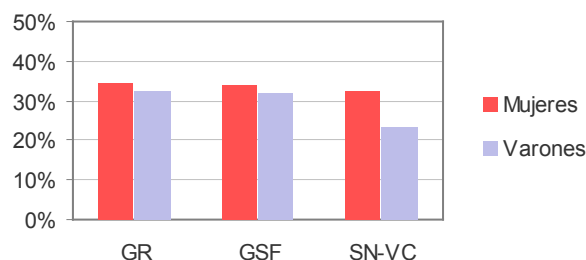
En el Gran Santa Fe, la tasa de desocupación bajó por segundo vez, ubicándose en el 6,6 por ciento, en tanto que había sido del 7,4 en el trimestre anterior, y había llegado al 8,8 en el segundo trimestre de 2014. En el mismo trimestre de 2013 el porcentaje de desocupados en relación con la PEA fue del 6,3 por ciento.

Por su parte, el aglomerado conformado por las ciudades de Villa Constitución y San Nicolás mostró una tasa de desocupación del 7,2 y 7,4 por ciento, en el primer y tercer trimestre de 2014, en tanto que las estimaciones del resto de los trimestres pierden precisión.

Gráfico 4: Tasa de desocupación por aglomerado. Gran Rosario, Gran Santa Fe y San Nicolás - Villa Constitución. Cuarto trimestre de 2013 - Cuarto trimestre de 2014

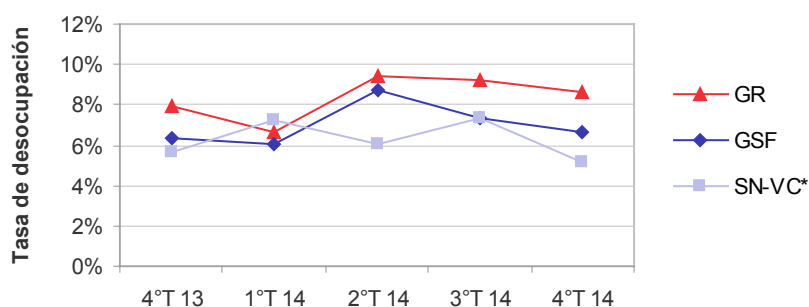

Nota: * En el caso del 4º trim de 2013 y del 2º y 4º trim de 2014

En las Mujeres

Las mujeres han mostrado un crecimiento sostenido en el mercado laboral en buena parte del mundo, cuyo inicio puede fecharse en la Primera Guerra Mundial y su consolidación en la Segunda Guerra Mundial. El acceso al trabajo rentado coincide también con el crecimiento de las tasas de ingreso a la educación superior de las mujeres. La ampliación de las esferas de actividades que desarrollan las mujeres, en este caso en el mundo laboral es tomado como un indicio del avance de las sociedades. Es cierto también, que en períodos de crisis, es la mujer quien busca

estrategias para el mantenimiento de su grupo familiar. Esto último se ve reflejado en el aumento de mujeres “jefas de hogares”. Por supuesto no están agotadas aquí las explicaciones y sirve este comentario sólo a modo de introducción.

Del total de personas desocupadas en el cuarto trimestre de 2014 en el Gran Rosario, más de la mitad son mujeres. En este caso las mujeres conforman el 55,0 por ciento del total de desocupados en Gran Rosario. La tasa de desocupación femenina alcanza el valor de 11,1 por ciento, es decir, más de una de cada diez mujeres activas se encuentra desocupada en éste trimestre. Dicho valor es mayor a la tasa de desocupación masculina, que muestra que el 6,8 por ciento de los varones activos están desocupados. Como hemos dicho en ediciones anteriores, estos números, sostenidos en el tiempo, muestran un empuje de las mujeres para entrar al mercado laboral.

Gráfico 5. Personas desocupadas que son mujeres. Gran Rosario y Gran Santa Fe.
Cuarto trimestre de 2013 - Cuarto trimestre de 2014

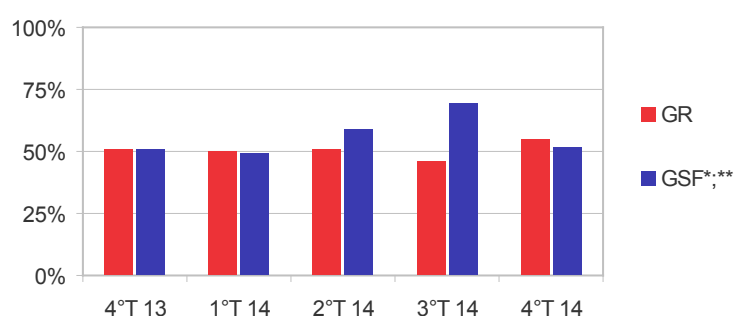

Nota: en Gran Santa Fe * corresponde al 4º trim de 2014 y el ** al 4º trim de 2013 y 1º trim de 2014

Gráfico 6. Tasa de desocupación de las mujeres. Gran Rosario y Gran Santa Fe.
Cuarto trimestre de 2013 - Cuarto trimestre de 2014

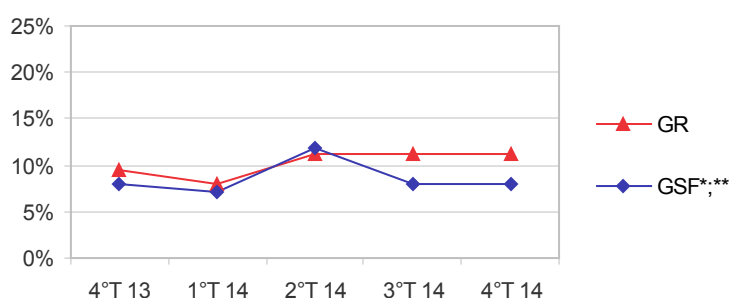

Nota: en Gran Santa Fe * corresponde al 4º trim de 2014 y el ** al 4º trim de 2013 y 1º trim de 2014

En los Jóvenes

De la población desocupada del Gran Rosario en el cuarto trimestre de 2014 el 44,1 por ciento del total son jóvenes, de entre 20 y 29 años. La tasa de desocupación de este grupo etario es de 15,0 por ciento, superior a la tasa de desocupación general.

Para Gran Santa Fe dichas estimaciones no son precisas teniendo en cuenta el tamaño de la muestra, sin embargo se incluyen en el gráfico los números brindados por la EPH del cuarto trimestre de 2014, aclarando que estos datos deben ser tomados con cierto cuidado.

Gráfico 7. Población desocupada que tienen de 20 a 29 años. Gran Rosario y Gran Santa Fe. Cuarto trimestre de 2013 - Cuarto trimestre de 2014

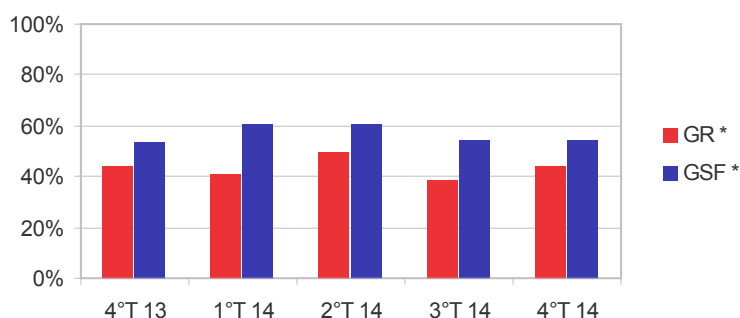

Nota: en Gran Rosario el * corresponde al 1º trim de 2014
en Gran Santa Fe el * corresponde al 4º trim de 2013, 1º, 3º y 4º trim de 2014

Gráfico 8. Tasa de desocupación de la población de 20 a 29 años por aglomerado. Gran Rosario y Gran Santa Fe. Cuarto trimestre de 2013 - Cuarto trimestre de 2014

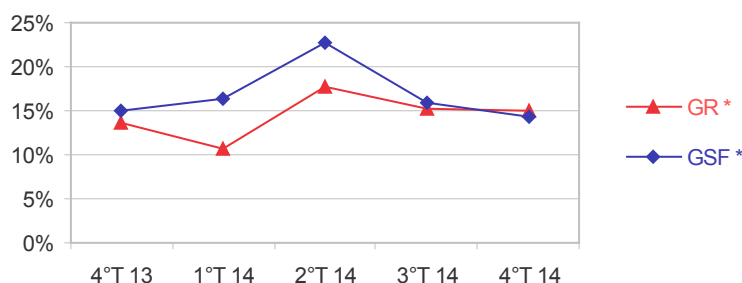

Nota: en Gran Rosario el * corresponde al 1º trim de 2014
en Gran Santa Fe el * corresponde al 4º trim de 2013, 1º, 3º y 4º trim de 2014

En el Gran Rosario

Este aglomerado permite observar con más en detalle ciertas características de las personas desocupadas como, nivel de instrucción, antigüedad en el mercado laboral y tiempo de finalización del último trabajo (éste último solo considera a los desocupados con ocupación anterior y finalizada hace 3 años o menos).

A continuación se tiene en cuenta el nivel de instrucción², para conocer la tasa de actividad de cada grupo, la cual indica la cantidad de personas que realmente está incorporada o intenta incorporarse al mercado de trabajo.

Como se observa, la misma varía entre cada grupo. En algunas ocasiones estas variaciones pueden deberse a que aquellos que están estudiando tanto en el nivel medio como en el superior (secundario incompleto o universitario incompleto), se retirarían del mercado de trabajo para dedicarse a sus estudios. Otras razones, estas más generales, de una baja en la tasa de actividad pueden deberse a que las personas tiendan a desalentarse ante la falta de oportunidades laborales, retirándose del mercado de trabajo, es decir, de la búsqueda de empleo. También puede darse el caso contrario; ante una mejoría económica en el interior de un grupo familiar, algunos de estos integrantes se retiran del mercado laboral.

2) Las seis categorías del nivel educativo fueron reagrupadas en tres categorías para ganar precisión en las estimaciones.

Hasta secundario incompleto agrupa las tres primeras categorías: 1) Sin instrucción/Educación especial/Primario incompleto; 2) Primario completo y 3) Secundario incompleto

Hasta superior/universitario incompleto agrupa las dos categorías siguientes: 4) Secundario completo y 5) Superior/Universitario incompleto
Superior/Universitario completo es la última categoría y se mantiene igual: 6) Superior/Universitario completo

En el aglomerado más poblado de la Provincia, en el cuarto trimestre de 2014 entre quienes tienen hasta secundario incompleto la tasa de actividad llega al 41,4 por ciento, subiendo al 66,2 para quienes declaran tener estudios hasta superior o universitario incompleto. Por último, para los que tienen estudios superiores o universitarios completos y más, llega al mayor valor, con el 86,4 por ciento.

La tasa de desocupación es de 10,6 por ciento en el grupo de personas que tienen hasta secundario incompleto y es de 11,0 por ciento entre quienes tienen hasta superior o universitario incompleto.

Gráfico 9: Tasa de actividad y tasa de desocupación de la población de 10 años y más, según máximo nivel de instrucción alcanzado. Gran Rosario. Cuarto trimestre de 2014

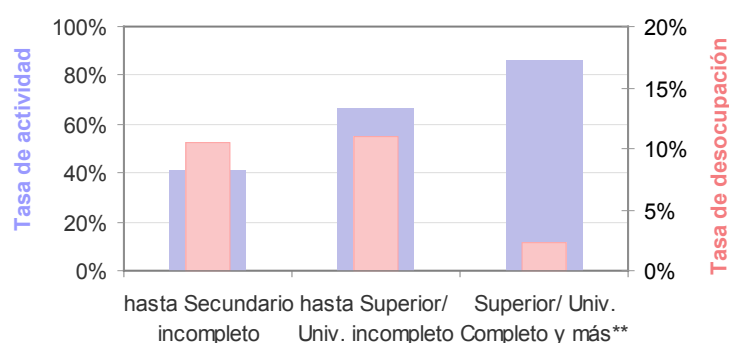

Nota: ** corresponde a la tasa de desocupación

Existen en el aglomerado Rosario 59.802 trabajadores/as desocupados. De ellos en el cuarto trimestre de 2014 el 83,0 por ciento son antiguos trabajadores, es decir, individuos que trabajaban y perdieron o dejaron su empleo y buscan reinsertarse en el mercado laboral.

Gráfico 10: Población desocupada por tipo de desocupado. Gran Rosario. Cuarto trimestre de 2013 - Cuarto trimestre de 2014

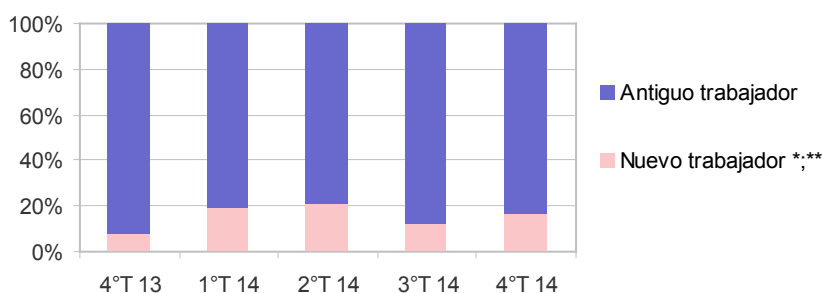

Nota: * corresponde a 2ºtrim de 2014 y ** a los demás trimestres

Dentro de los antiguos trabajadores desocupados, en el cuarto trimestre de 2014, 46.473 de éstos tenían ocupación anterior y finalizada hace 3 años o menos. El 48,8 por ciento de los mismos hace tres meses o menos que perdió o dejó su ocupación y está buscando una nueva³.

3) Las cinco categorías del tiempo de finalización del último trabajo fueron reagrupadas en tres categorías para ganar precisión en las estimaciones.

Hasta 3 meses agrupa las dos primeras categorías: 1) Menos de 1 mes y 2) De 1 a 3 meses

Más de 3 a 12 meses agrupa las dos categorías siguientes: 3) Más de 3 a 6 meses y 4) Más de 6 a 12 meses

Más de 1 a 3 años es la última categoría y se mantiene igual: 5) Más de 1 a 3 años

Gráfico 11: Población desocupada con ocupación anterior finalizada hace 3 años o menos, según tiempo de finalización del último trabajo.
Gran Rosario. Cuarto trimestre de 2014

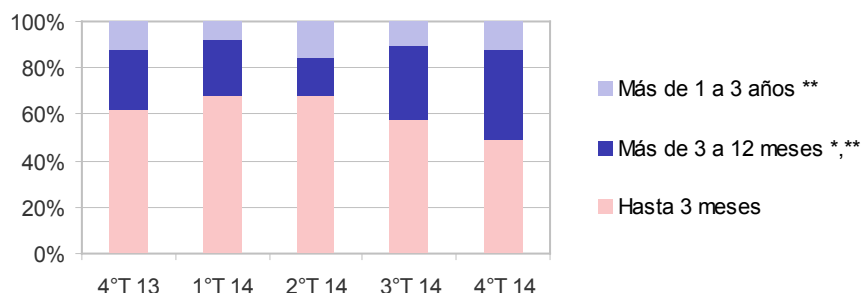

Nota: Más de 3 a 12 meses: * corresponde a 3º y 4º trim de 2014 y ** a los demás trimestres
Más de 1 a 3 años: en todos los trimestres

SUBOCUPACIÓN

En primer lugar debe aclararse que las personas subocupadas están incorporadas dentro de las personas ocupadas, es decir, tienen trabajo, según las definiciones del INDEC⁴. Los subocupados están conformados por las personas que trabajan menos de 35 horas semanales y manifiestan querer trabajar más horas, lo intenten o no. Los mismos se clasifican en subocupados demandantes, que son quienes realmente buscan sumar más horas a las que ya tienen, y los no demandantes, que no están buscando activamente sumar más horas a las que ya tienen.

En el Gran Rosario, la tasa de subocupación en el cuarto trimestre de 2014 es de 9,0 por ciento, valor superior a los trimestres anteriores del último año. Contrariamente, en el Gran Santa Fe, esta tasa se ubicó en la posición más baja del período considera, con el 5,3 por ciento.

Gráfico 12: Tasa de subocupación por aglomerado. Gran Rosario y Gran Santa Fe.
Cuarto trimestre de 2013 - Cuarto trimestre de 2014

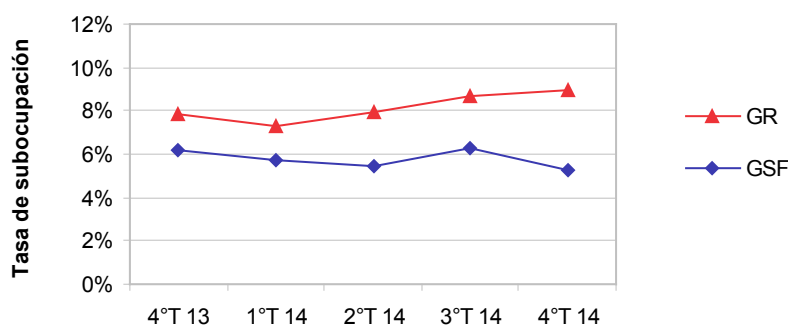

Se clasifica a dichos subocupados por intensidad de la ocupación en demandantes y no demandantes y por género. En el Gran Rosario predominan los subocupados demandantes con el 73,7 por ciento. En el cuarto trimestre de 2014 en el Gran Rosario, el 58,4 por ciento de los/as subocupados son mujeres.

4) Se incluye a quienes trabajaron aunque fuera una hora en la semana inmediata anterior al relevamiento, percibiendo un pago en dinero o en especie por la tarea que efectuaron. También a quienes realizan tareas regulares de ayuda en la actividad de un familiar, reciban o no una remuneración por ello, y a quienes se hallan en uso de licencia por cualquier motivo.

Gráfico 13: Personas subocupadas según intensidad de la ocupación, por aglomerado.
Gran Rosario y Gran Santa Fe. Cuarto trimestre de 2014

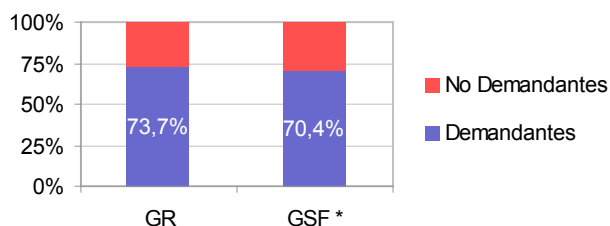

Nota: * corresponde a Demandante

Gráfico 14: Personas subocupadas según sexo.
Gran Rosario. Cuarto trimestre de 2014

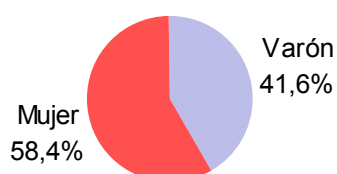

EMPLEO DEMANDANTE

El grupo de demandantes de empleo está conformado por los desocupados y los ocupados que afirman estar buscando algún otro empleo, ocupación o actividad. La tasa de empleo demandante surge de contraponer este grupo de personas con la Población Económicamente Activa.

En el aglomerado más grande dicha tasa crece con respecto al trimestre anterior, mientras que en el Gran Santa Fe y San Nicolás-Villa Constitución decrece.

En el Gran Rosario, la tasa de empleo demandante es de 20,1 por ciento, el valor más alto del período junto a los dos trimestres anteriores.

En el Gran Santa Fe, se da el valor más bajo con el 11,6 por ciento, mientras que en el trimestre anterior el valor fue superior con el 14,1 por ciento.

En San Nicolás-Villa Constitución, en el cuarto trimestre de 2014 la tasa se mantiene con el 9,6 por ciento, el valor más alto del período es de 15,0 por ciento, correspondiente al primer trimestre de 2014.

Gráfico 15: Tasa de empleo demandante por aglomerado. Gran Rosario, Gran Santa Fe y San Nicolás-Villa Constitución.
Cuarto trimestre de 2013 - Cuarto trimestre de 2014

