

SÍNTESIS

MAYO 2013

Informe laboral de la Encuesta Pemanente de Hogares

Gran Rosario, Gran Santa Fe y San Nicolás/Villa Constitución
Primer Trimestre de 2013



Emilio Petorutti - Pensionerosa

+ INFO: **Ministro de Economía**
Secretaría de Planificación y Política Económica
www.santafe.gov.ar/ipece



Gobierno de Santa Fe



**SANTA FE
AVANZA**

www.santafe.gov.ar

Señor Gobernador de la Provincia de Santa Fe

DR. Antonio Bonfatti

Ministro de Economía

CPN Ángel José Sciara

Secretario de Planificación y Política Económica

CPN Pablo Andrés Olivares

**Director Provincial del Instituto Provincial
de Estadística y Censos**

LIC. Jorge Alejandro Moore

Equipo Responsable

LIC. David Muratore

LIC. Leticia Araiz

Corrección

Manuel López de Tejada

Diseño y diagramación

Angelina Araiz



ÍNDICE

- P.05** Síntesis
- P.05** DESOCUPADOS
- P.05** *Gráfico 1. Tasa de desocupación por aglomerado. Gran Rosario, Gran Santa Fe y San Nicolás/Villa Constitución. Primer trimestre de 2012 - Primer trimestre de 2013*
- P.06** JÓVENES
- P.06** *Gráfico 2. Población desocupada de 20 a 29 años. Gran Rosario, Gran Santa Fe y San Nicolás/Villa Constitución. Primer trimestre de 2012 - Primer trimestre de 2013*
- P.07** *Gráfico 3. Tasa de desocupación de la población de 20 a 29 años por aglomerado. Gran Rosario, Gran Santa Fe y San Nicolás/Villa Constitución. Primer trimestre de 2012 - Primer trimestre de 2013*
- P.07** MUJERES
- P.07** *Gráfico 4. Personas desocupadas mujeres. Gran Rosario, Gran Santa Fe y San Nicolás/Villa Constitución. Primer trimestre de 2012 - Primer trimestre de 2013*
- P.08** *Gráfico 5. Tasa de desocupación de las mujeres. Gran Rosario, Gran Santa Fe y San Nicolás/Villa Constitución. Primer trimestre de 2012 - Primer trimestre de 2013*
- P.08** TASA DE ACTIVIDAD
- P.08** *Gráfico 6. Población total. Tasa de actividad por aglomerado. Gran Rosario, Gran Santa Fe y San Nicolás/Villa Constitución. Primer trimestre de 2012 - Primer trimestre de 2013*
- P.09** ESTADO Y SECTOR PRIVADO
- P.09** *Gráfico 7. Personas ocupadas según tipo de empresa. Gran Rosario, Gran Santa Fe y San Nicolás/Villa Constitución. Primer trimestre de 2013*
- P.09** ASALARIADOS Y DESCUENTOS JUBILATORIOS
- P.10** *Gráfico 8. Población asalariada sin descuentos jubilatorios. Gran Rosario, Gran Santa Fe y San Nicolás/Villa Constitución. Primer trimestre de 2012 - Primer trimestre de 2013*
- P.10** SUBOCUPACIÓN
- P.10** *Gráfico 9. Población de 10 años y más. Tasa de subocupación por aglomerado. Gran Rosario, Gran Santa Fe y San Nicolás/Villa Constitución. Primer trimestre de 2012 - Primer trimestre de 2013*

MAYO 2013

INFORME LABORAL DE LA ENCUESTA PERMANENTE DE HOGARES
Gran Rosario, Gran Santa Fe y San Nicolás/Villa Constitución
Primer Trimestre 2013

PROVINCIA DE SANTA FE

Síntesis

Esta es una síntesis de la situación laboral de los aglomerados urbanos de la provincia de Santa Fe en base a datos del primer trimestre de 2013 relevados por la Encuesta Permanente de Hogares que realizan el IPEC y el INDEC.

En el Gran Rosario se estima un total de 1.282.009 personas, en el Gran Santa Fe un total de 519.369 personas y en San Nicolás-Villa Constitución¹ un total de 182.137 personas, cantidades que muestran grandes diferencias de magnitud entre los aglomerados de la Provincia. Por lo tanto, en los gráficos se pretende resumir la información de los aglomerados sin la intención de compararlos.

En breve se publicará el documento Informe Laboral en donde se profundizará la información presentada aquí, y se sumarán datos sobre las distintas ramas de actividad de los ocupados, así como información desagregada según edades y sexos.

DESOCUPADOS

La tasa de desocupación en el Gran Rosario ascendió al 8,6 por ciento en el primer trimestre de 2013. El porcentaje es el mismo con respecto al trimestre anterior. Con respecto al mismo trimestre del año anterior la de 2013 es más baja, ya que en 2012 fue de 9,8 por ciento.

En Gran Santa Fe la tasa de desocupación en el primer trimestre de 2013 fue del 8,1 por ciento, subiendo 1,2 puntos porcentuales con respecto al trimestre anterior (fue del 6,9 por ciento), mientras que este valor había sido del 6,6 por ciento en el mismo trimestre de 2012.

La tasa de desocupación en el aglomerado conformado por las ciudades de Villa Constitución y San Nicolás fue en el primer trimestre de 2012 del 5,4 por ciento mostrando una baja con respecto tanto al trimestre anterior como al mismo trimestre de 2012.

Gráfico 1. Tasa de desocupación por aglomerado. Gran Rosario, Gran Santa Fe y San Nicolás/Villa Constitución. Primer trimestre de 2012 - Primer trimestre de 2013

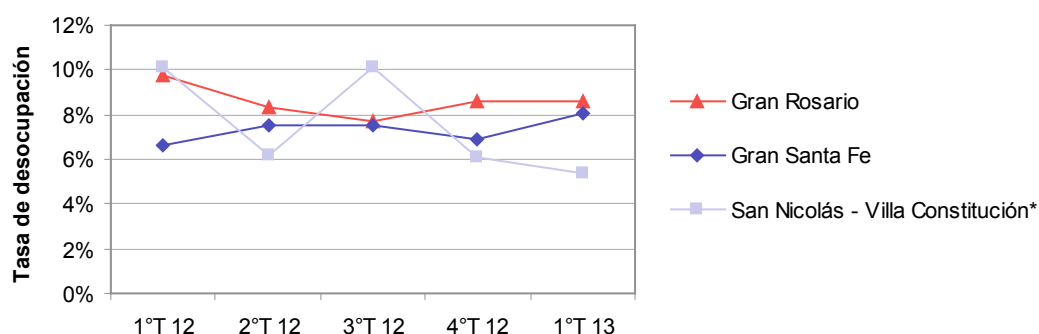

1) A partir de este trimestre, el IPEC incorpora al análisis de los datos sobre empleo con base en la EPH al aglomerado urbano interprovincial conformado por las ciudades de Villa Constitución (SF) y San Nicolás (BA). Este aglomerado urbano está conformado sólo por las ciudades mencionadas.

La siguiente aclaración es válida para todos los gráficos:

* Más del 80% de las estimaciones tienen un coeficiente de variación entre 20% y 25%.

** Más del 80% de las estimaciones tienen un cv mayor a 25%.

JÓVENES²

El 34,8 por ciento de la población desocupada del Gran Rosario son jóvenes de entre 20 y 29 años (casi diez puntos menos que en el trimestre anterior y 5,2 menos que en el mismo trimestre de 2012), mientras que en el aglomerado de la Capital provincial los jóvenes desocupados implican el 57,1 por ciento del total de personas que no tienen empleo y buscan tener uno, casi 10 puntos más que en el trimestre anterior (en el mismo trimestre del año 2012 fue de 60,2 por ciento).

Esta mayor implicancia de la desocupación en este grupo etario también se desprende de la tasa de desocupación. En Rosario, entre los jóvenes de 20 a 29 años dicha tasa alcanza el 12,7 por ciento (era de 17,2 por ciento en el mismo trimestre de 2012), mientras que en la ciudad de Santa Fe y el aglomerado que la rodea se ubica en 20,3 por ciento (era del 15 por ciento en el mismo trimestre de 2012). Es decir que se ha observado una mejora en el empleo de los jóvenes en el Gran Rosario, mientras que lo contrario se observa para el aglomerado Santa Fe.

En el caso de San Nicolás/Villa Constitución también el grupo más fuerte de los desocupados está entre el rango de edades que va de los 20 a los 29 años. El 33,4 por ciento de los desocupados de este aglomerado se encuentran en este grupo etario. La tasa de Desocupación de las personas que tienen entre 20 y 29 años es del 8,8 por ciento.

Gráfico 2. Población desocupada de 20 a 29 años. Gran Rosario, Gran Santa Fe y San Nicolás/Villa Constitución. Primer trimestre de 2012 - Primer trimestre de 2013

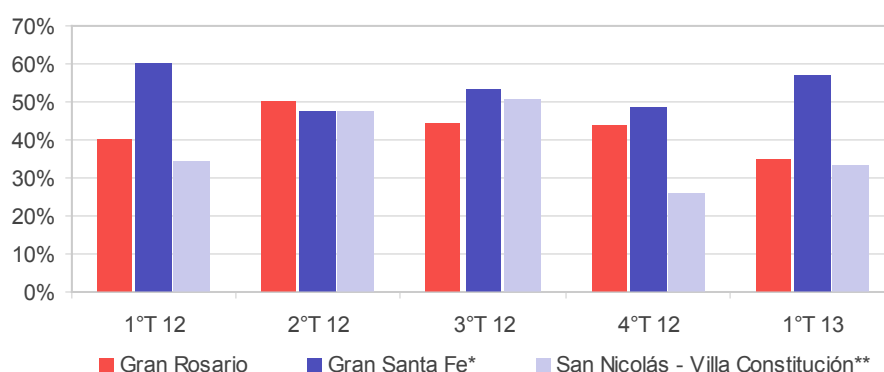

2) Los datos sobre trabajo y género al igual que los que involucran a los jóvenes deben tomarse con cuidado ya que la muestra es chica para tal nivel de desagregación. De todas maneras este Instituto los incorpora teniendo en cuenta la importancia de estos dos ítems en el mundo laboral.

Gráfico 3. Tasa de desocupación de la población de 20 a 29 años por aglomerado. Gran Rosario, Gran Santa Fe y San Nicolás/Villa Constitución. Primer trimestre de 2012 - Primer trimestre de 2013

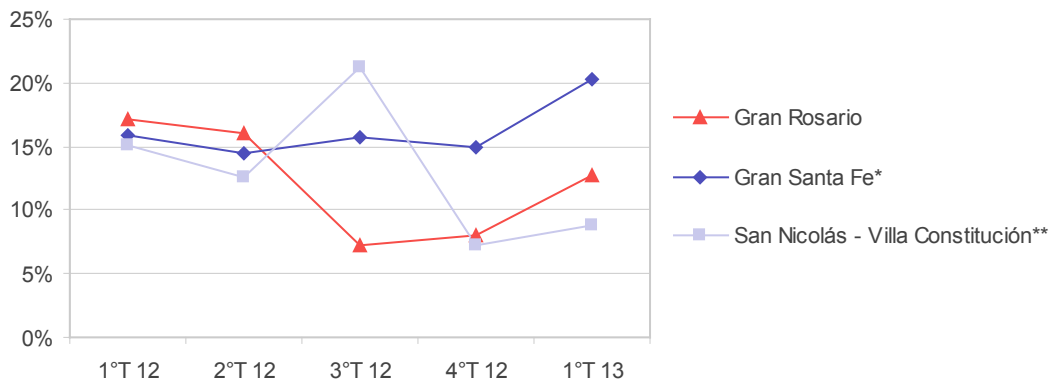

MUJERES³

Del total de personas desocupadas en el Gran Rosario, el 50,4 por ciento son mujeres mostrando en este trimestre una notoria similitud con el porcentaje de los varones (49,6 por ciento). En el aglomerado de la capital provincial el porcentaje de mujeres sobre el total de las personas sin empleo llega al 43,5 por ciento, bajando notablemente con respecto al trimestre anterior (69,3 por ciento).

Esto se ve también reflejado en la tasa de desocupación según género. En Gran Rosario la tasa de desocupación femenina alcanza el 10,4 por ciento, contra el 7,3 por ciento en los varones. En Gran Santa Fe la tasa de desocupación femenina es del 8,4 por ciento, muy superior al de los varones, con apenas el 7,9 por ciento.

En el aglomerado Villa Constitución/San Nicolás el 62 por ciento del total de desocupados/as son mujeres, mientras que la tasa de desocupación femenina alcanza el 8,7 por ciento en el primer trimestre de 2013.

Gráfico 4. Personas desocupadas mujeres. Gran Rosario, Gran Santa Fe y San Nicolás/Villa Constitución. Primer trimestre de 2012 - Primer trimestre de 2013

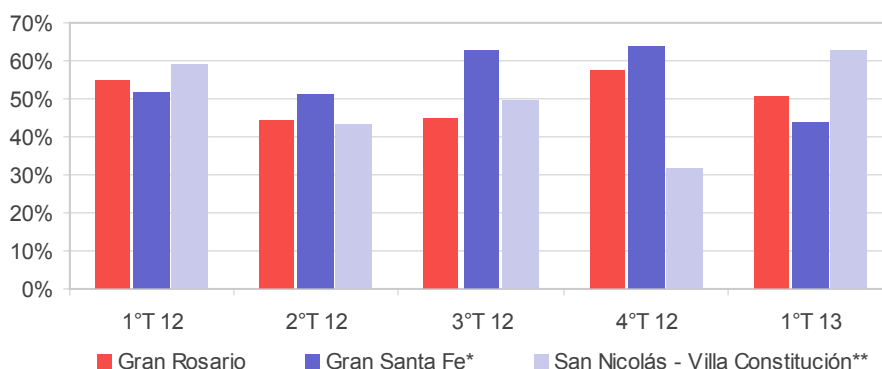

3) Los datos sobre trabajo y género al igual que los que involucran a los jóvenes deben tomarse con cuidado ya que la muestra es chica para tal nivel de desagregación. De todas maneras este Instituto los incorpora teniendo en cuenta la importancia de estos dos ítems en el mundo laboral.

Gráfico 5. Tasa de desocupación de las mujeres. Gran Rosario, Gran Santa Fe y San Nicolás/Villa Constitución. Primer trimestre de 2012 - Primer trimestre de 2013

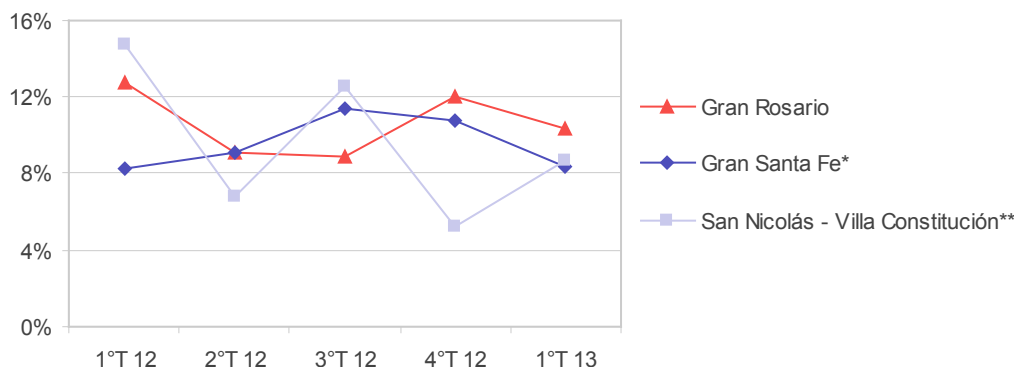

TASA DE ACTIVIDAD

La tasa de actividad para el Gran Rosario en el primer trimestre de 2013 fue del 49 por ciento, superando a la de los dos trimestres anteriores y la del mismo trimestre de 2012. Esto significa que el porcentaje de personas dentro del mercado laboral aumentó en el primer trimestre de 2013 en el Gran Rosario (esto incluye a ocupados y desocupados).

En el aglomerado Santa Fe la tasa de actividad en el primer trimestre de 2013 alcanzó el 43,2 por ciento, algunas décimas inferior a la del trimestre pasado. Esta tasa en el mismo trimestre del año anterior fue de 44,9 por ciento. Como se observa, la tasa de actividad en Gran Rosario muestra un ascenso, respecto tanto del año anterior, como del trimestre anterior, mientras que en Gran Santa Fe, muestra una leve disminución con respecto al mismo trimestre de 2012, y al trimestre anterior.

En el Aglomerado Villa Constitución / San Nicolás la tasa de actividad del primer trimestre de 2013 fue del 39 por ciento. Esta tasa viene mostrando porcentajes decrecientes desde el segundo trimestre de 2012.

Se recuerda que la tasa de actividad es el producto de contraponer a la población total de cada aglomerado con la población económicamente activa (es decir, población que trabaja o busca trabajo), por lo que en definitiva, la tasa de actividad es una forma de saber si se incorpora un mayor o menor número de personas al mercado de trabajo, obtengan o no empleo.

Gráfico 6. Población total. Tasa de actividad por aglomerado. Gran Rosario, Gran Santa Fe y San Nicolás/Villa Constitución. Primer trimestre de 2012 - Primer trimestre de 2013

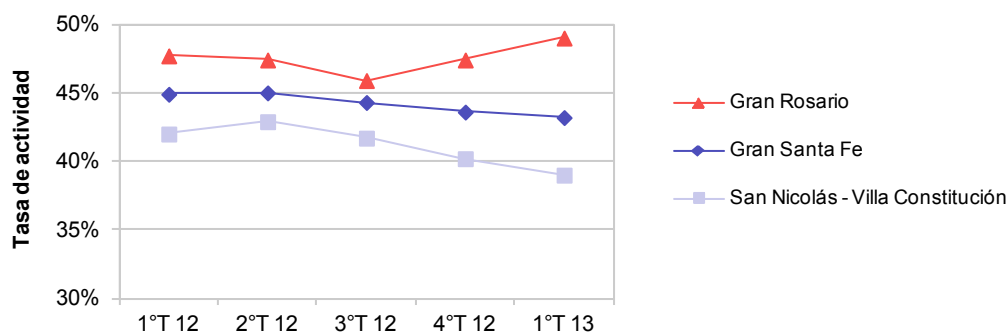

ESTADO Y SECTOR PRIVADO

El 11,4 por ciento de la población ocupada en el Gran Rosario lo hace en los distintos sectores del Estado, nos referimos a trabajadores/as que desempeñan sus tareas en organismos nacionales, provinciales, así como municipales/comunales y organismos descentralizados del Estado. En el aglomerado Santa Fe el porcentaje de personas que están ocupadas por los distintos estados alcanza el 26,2 por ciento.

En el aglomerado San Nicolás/Villa Constitución el 12,6 por ciento de la población ocupada trabaja en alguno de los estamentos del Estado.

Gráfico 7. Personas ocupadas según tipo de empresa. Gran Rosario, Gran Santa Fe y San Nicolás/Villa Constitución. Primer trimestre de 2013

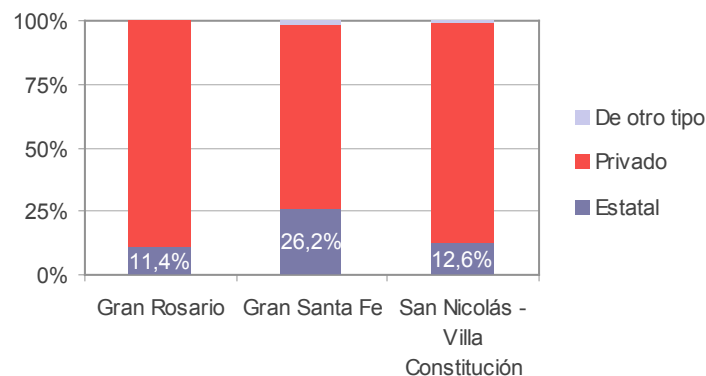

ASALARIADOS Y DESCUENTOS JUBILATORIOS

El 74,8 por ciento de los ocupados en el Gran Rosario pertenecen a la categoría asalariados.

El 30,2 por ciento de los asalariados del Gran Rosario no tienen descuentos jubilatorios. En el mismo trimestre del año anterior esta cifra era del 30,8, apenas mayor en términos de empleo precarizado. En el trimestre anterior el trabajo precario llegaba al 31,1 por ciento.

El 72,6 de los ocupados en el Gran Santa Fe son asalariados.

El 28,9 por ciento de los empleados/as del Gran Santa Fe no tienen descuentos jubilatorios en el primer trimestre de 2013, mientras que este porcentaje era de 30,8 por ciento en el mismo trimestre del año anterior y de 30 por ciento en el trimestre anterior.

El 74,1 de los ocupados/as del aglomerado santafesino/bonaerense son asalariados. El 29,2 por ciento de los asalariados de Villa Constitución–San Nicolás no tienen descuentos jubilatorios. Esta cifra supera tanto a los números obtenidos en el trimestre anterior como en el mismo trimestre del año 2012, aunque si se hace un seguimiento de todo el año, no se observa un comportamiento estable de esta variable.

Gráfico 8. Población asalariada sin descuentos jubilatorios. Gran Rosario, Gran Santa Fe y San Nicolás/Villa Constitución. Primer trimestre de 2012 - Primer trimestre de 2013

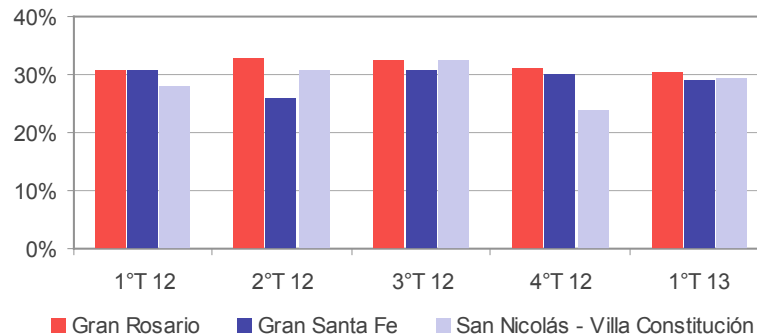

SUBOCUPACIÓN

La tasa de subocupación para el aglomerado Rosario fue del 7,5 por ciento en el primer trimestre de 2013. Esta se divide en demandante y no demandante. La tasa de subocupación demandante es del 5,4 por ciento, mientras que la de no demandante llega al 2 por ciento. Si se analiza esta tasa según género se observa que son las mujeres quienes demandan más horas. La tasa de subocupación horaria alcanza entre las mujeres el 9,9 por ciento, en tanto que cae al 7,2 por ciento entre los varones. La tasa de subocupación horaria en el mismo trimestre del año anterior fue del 7,5 por ciento, en tanto que en el cuarto trimestre de 2012 fue del 7,7 por ciento.

En el aglomerado que incluye a la ciudad de Santa Fe la tasa de subocupación fue del 6,3 por ciento para el primer trimestre de 2013, dividido entre un 3,6 de desocupación demandante y un 2,7 por ciento para la de no demandante. Analizado por género, a lo largo de la serie, son las mujeres quienes demandan más horas de trabajo, a excepción del trimestre anterior. En este se ha vuelto a los valores históricos. La tasa de subocupación entre las mujeres alcanza al 7,6 por ciento, mientras que para los varones baja al 5,4 por ciento. La tasa de subocupación horaria en el mismo trimestre del año anterior fue del 8,7 por ciento, en tanto que en el cuarto trimestre de 2012 fue del 6,6 por ciento.

La subocupación horaria en el aglomerado urbano que conforman la santafesina Villa Constitución y la bonaerense San Nicolás es de 2,9 por ciento para el primer trimestre de 2013. Esta se divide en un 2,3 demandante y un 0,7 de no demandante. Si se observa este dato desagregado por género, el 5,5 por ciento son mujeres, mientras que sólo el 1,3 son varones, dándose un comportamiento similar a los observados en los aglomerados Santa Fe y Rosario.

Gráfico 9. Población de 10 años y más. Tasa de subocupación por aglomerado. Gran Rosario, Gran Santa Fe y San Nicolás/Villa Constitución. Primer trimestre de 2012 - Primer trimestre de 2013

